民報

THE MIN PAU

登記證　內政部警字一五九九九號　中宣會中字九七九號

中華郵政特准掛號立券按照總包特別優益寄送之新聞紙

館址上海山東路二百九十號

第一千六百六十四號

今日二張半售國幣三分四厘

電話　營業部九三八一六　編輯部九一四六八　電報掛號三〇四六

定報價目

▲國內每月洋一元三個月洋二元七角半年洋五元全年洋九元︵日本朝鮮同︶▲歐美各國每月洋三元七角▲香港澳門每月洋二元報費先惠郵票九五折算

廣告刊例

▲特等新聞欄三行起碼每日每行洋九角▲乙種特等新聞欄四行起碼每月每行洋四角半▲頭等封面及社評前二行起碼每日每行洋一元八角▲緊要分類短行六十字起碼每日每字洋二分五厘英寸六方寸起碼每日每方寸洋一元二角

教育部審定本

減低定價　改售實價

書名	編者	冊數	定價
初小第一種國語讀本	朱翊新	八冊	前四冊各六分 後四冊各七分
初小第二種國語讀本	魏冰心	八冊	一二冊各六分 三至八冊各七分
初小第三種國語新讀本	吳研因	八冊	前四冊各七分 後四冊各九分
初小常識課本	王劍星	八冊	每冊七分
初小算術課本	駱師曾	八冊	一二冊各四分半 三至八冊各六分
高小國語新讀本	吳研因	四冊	前二冊各一角二分 後二冊各一角三分
高小國語讀本	朱翊新	四冊	每冊九分半
高小算術課本	陳邦彥	四冊	每冊一角二分
高小自然課本	王劍星	四冊	每冊七分
高小社會課本	宋子俊	四冊	每冊九分半
高小社會課本公民編	宋子俊	四冊	前二冊各四分半 後二冊各六分
高小社會課本歷史編	朱翊新	四冊	前二冊各四分半 後二冊各六分
高小社會課本地理編	宋子俊	四冊	前二冊各四分半 後二冊各六分

▼各書均在審定有效期內

世界 小學教科書

世界書局印行

印有書目　承索即奉

(172)25.11.30.

全部審定之小學教科書

初級小學用

書名	冊數	每冊實價	審定情形
新公民	八	各三分半	
注音符號課本	一	七分	
國語讀本	八	一至四各六分 五至八各七分	審字第29號
小學實用文範	四	各五分	
常識課本	八	一至四各六分 五至八各七分	審字第57號
社會課本	八	各四分半	審字第32號
自然課本	八	各四分半	審字第50號
衛生課本	八	各四分半	審字第31號
算術課本	八	一至四各六分 五至八各七分	審字第27號
珠算課本	二	各七分	審字第71號
勞作指導書	八	一至二各二角一分 三至四各二角七分	
美術課本	八	各九分	准予發行
音樂課本	四	各四分半	審字第43號

高級小學用

書名	冊數	每冊實價	審定情形
國語讀本	四	各八分	審字第19號
國語讀本春季	四	各八分	審字第62號
小學實用文範	四	即出	
社會課本	四	各七分	審字第45號
公民課本	四	各三分半	審字第51號
歷史課本	四	各四分半	審字第42號
地理課本	四	各四分半	審字第41號
自然課本	四	各六分	審字第52號
衛生課本	四	各四分半	審字第34號
算術課本	四	各八分	審字第53號
珠算課本	二	各九分	審定執照待領
美術課本	四	各九分	准予發行
音樂課本	四	各七分	審字第70號

修正標準適用 小學教科書

發揚民族精神　適應兒童心理　貼合實際生活　注重生產教材　各科聯絡貫通　文字淺顯自然

中華書局編印

印有各科內容概說備索

(丁48)

華成草織廠發行所通告

逕啓者本所跑街王君丕允今因另有高就自本月七日起脫離本所職務如有顧客前與王君接洽之定貨單及簽立定單等事請於即日起向鄙發行所來函聲明或面洽以免誤期日後凡本所出貨所立定單請與陸孝先君簽字方爲有效特此聲明　地址法租界大馬路榮萊街口　陸洪倫謹啓

陳正陽啓事

茲有學徒滕國英安徽婺原人因屢訓不從專習下流現憑介紹人當面脫離師徒關係嗣後在外如有不軌行動銀錢來往概與敝人無涉恐不明眞相特登報聲明

送五華牌香烟給他

他一定非常歡喜

他一定十分感謝

蘭勒脫白脫勒公司

名貴出品

送禮最宜

特備應時禮盒

美麗悅目

不另取費

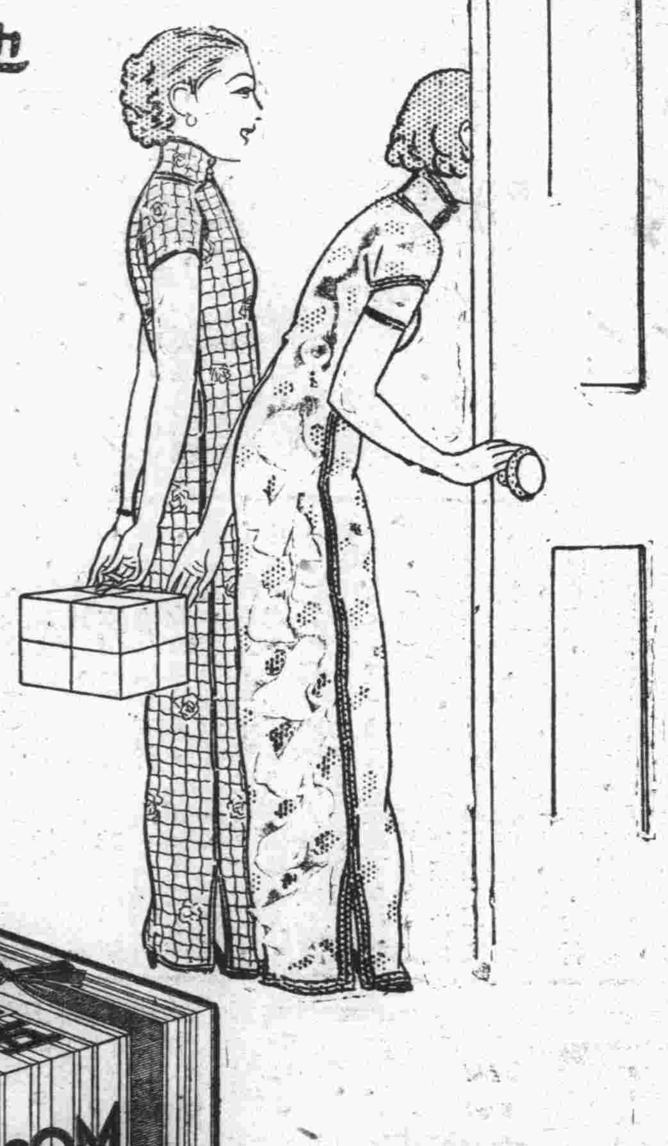

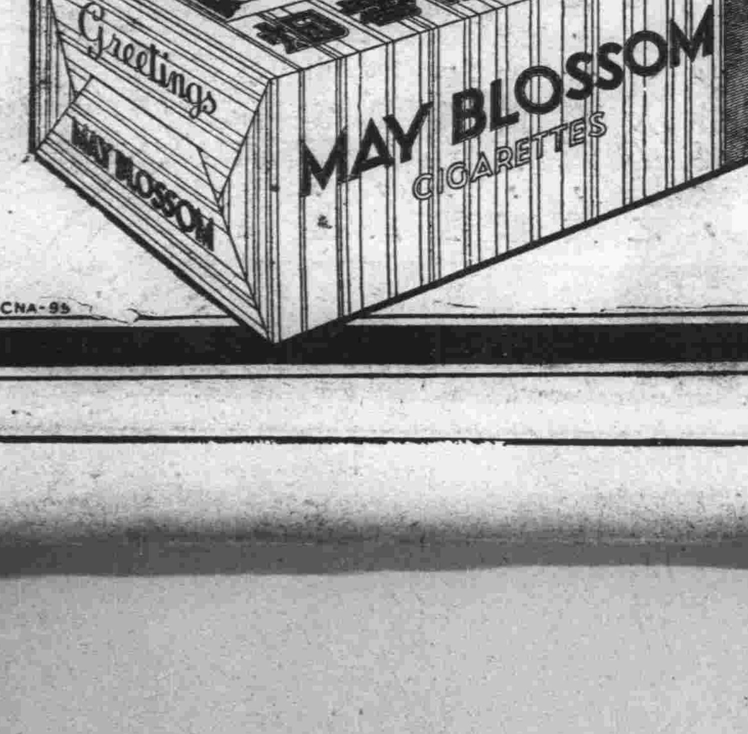

六听裝

（每听五十枝）

CNA-95

白濁試診贈藥

法，一切診費等項均可經衛生機關檢驗證明完全斷根後再付，以取誠信於灰心消極之病症狀｜療法｜常識｜攝生｜，實爲指導根治白濁之南針，曾經各種醫藥失當者，新起痛苦者，更不可不讀，每冊五分，郵購即寄，門診附贈●統治｜花柳皮膚科｜生殖泌尿科

鄙人設診於星加坡于茲有十餘年之歷史，憑多年之經驗，專治新久白濁，無論初患小溲刺痛，向及多年纏綿，體虛，均審用『透膜淨芽』特殊療法，毫無痛苦，病體兼顧，保證除根，茲爲赴日表示療法奇驗起見，每日上午九時至十二時，訂爲｜試診｜贈藥｜時間，每號祇收二毫，除給對症內服藥品外，其他如電療｜洗射｜敷藥｜包紮｜手術｜一律在內，注射對症針藥亦限低收費，每日以十五號爲限，過限過時照門診例●繼續履行愈後收費病家●門診下午一時至八時｜診金六毫●試診｜門診｜星期日照常●白濁寫眞｜本書詳延

康甯醫院　靜安寺路大光明影戲院西隔壁同福里十七號……白濁專家謝敬時醫師啓

光夏公司承銷中國華一工業社鷹旗牌藥水保安燈浙江全省經理處啓事

本公司業與中國華一工業社於民國二十五年十二月三十日簽訂正式合同承銷該社出品之鷹旗牌藥水保安燈所有浙江全省各區縣推銷事宜悉歸本公司直接經理查該省各區縣已與該社訂立正式合同者請即前來商洽營業事宜與該社訂立草議者希即從速前來更換正式合同否則另行招商承銷　再業志願承銷是項營業者尚有餘額務請惠臨本公司接洽以免向隅此啓　辦事處麥根路泰來里十六號　電話三一九六三

裕興輪船股份有限公司爲發給股票事最後通告各股東

本公司於民國二十四年三月間在上海愛多亞路一二三號徐永祚會計師事務所開始發給股票曾規定辦法三條通函各股東並分登民新申三報公告至同年六月又曾登報催告各在案大多數股東固已陸續領去而小部份股東依然未領股票本公司爲尊重股東權利起見延至二十五年三月間復再通函爲最後之催告限於四月底截止迄今逾限已久仍有未領者致使此事不克結束股東大會延難召集殊深遺憾茲爲維護公司及全體股東權利起見延無可延特定自本日起至二十六年二月十日止爲補發股票期間務希未領股票各股東查照規定辦法如限補領如再逾限本公司唯有認股東自甘喪失權利就當已領股票之股東通知開會以免公司業務受小部份股東怠忽之影響而蒙不利此係最後公告幸勿再行延誤爲要此啓

顧叔威律師受任文季社法律顧問通告

本律師茲受文季社（即文學季刊社簡稱）委任爲常年法律顧問嗣後關於文季社一切法益本律師當盡依法保護之責　事務所博物院路十四號　電話一四八三一

張驥律師受任振青草紙行常年法律顧問公告

事務所博物院路一三一號　電話一二六四〇號

朱棣華律師代表張陸氏暨子張仁德緊要啓事

頃據當事人張陸氏率子張仁德來所述稱自先夫福根公去世遺子一女二均在髫年氏守志扶育艱苦備嘗初先夫在日幸賴祖遺薄產奮志經營足堪溫飽詎自先夫故世以還夫兄蘭芳不以骨肉爲重蓄志侵蝕惟圖私飽是以數年之間不但先夫事業盡被陵夷抑且祖遺田產亦將逐被折變以至母子生計陷於危殆氏等孤兒寡婦殊難與抗不得已爰特訴諸上海地方法院以求救濟幸蒙法院明察於前年判決對於左列各產氏母子均有確定權利嗣於去年三月三日成立和解契約其旨亦復相同依法自無變更餘地詎近日張蘭芳又復詭計百出私自串同儈類或偽作事前抵押或悄自接洽變賣奸詐叠出掠患無窮氏等權利所在何忍緘默爲此特請貴律師代爲登報鄭重聲明對於左列各產無論變賣抵押非經氏到場簽字一概不生效力云云委託前來據此代登民新兩報公告外並將所有產權開列如左計開（一）德昌橡膠廠房屋連基地及全部生財五分之一（已出租於信大橡皮廠經氏簽字）（二）八字橋廠基地一畝一分八厘三毫五分之一（三）八字橋廠基前空地一畝零五厘八毫百分之十（四）顏家浜三畝八分六厘七毫百分之十（五）木扦橋墳地九分五厘五分之一（六）頭浜段一畝七分五厘五分之一（七）黃字蔭一畝零二厘五毫五分之一又房基三厘一毫五分之一（八）顏家浜墳地三厘六毫五分之一（九）大場東北墳地二畝八分九厘六毫五分之一　事務所小北門外法租界惠順里十一號　電話八〇九二一

張耀明律師代表沈金妹聲明與王大郎婚約無效啓事

據沈金妹稱民國五年由父母許配王大郎比時本人年僅兩齡自無擇婚能力現屆法定成年對此項非法婚約當屬無效除請貴律師代表去函通知婚娶各聽自由外再請登報聲明等語據此合代啓事如上　事務所愛多亞路中匯大樓五三四號　電話八四三九〇號

裘章律師代表寶和旅館通告各股東啓事

茲據寶和旅館經理王君聲稱本人自民國二十四年夏季重任經理以來因該旅館百孔千瘡須振補心力交瘁年來受市面不景氣影響雖內部振頓就緒營業日有起色然本人心力有限欲維大局不得不賴諸股東之羣策羣力爲此委請代表登報通告各股東限於十日內將通訊處送交貴事務所以便定期召集股東會議逾限即作棄權論本人只得依據職權因事制宜處置一切等語前來合亟代表登報通告如上諸希各股東公鑒　一月十二日　事務所蒲柏路賡餘里十五號甲　電話八三六八五號

彭學海律師代表陸麟元聲明抵押權並反對吳兆明等清理承轉緊要啓事

茲據陸麟元來所聲稱吳兆明前會央中將閘北恆豐路元芳里間壁租地造屋樓房十幢半及寶邑已有宅屋方單作爲抵押向借鉅額款項訂息約期立有抵押字據爲憑上開押款本利早經到期迄未清償正擬訴追忽閱報載拔吾律師代表清理召盤承轉房產之啓事一則不勝駭異查該產既經設定抵押權依法有追及之效力吳某一面宣告清理一面招標拍賣其所作爲在在足使抵押物之價值減少顯違民法八七一條所訂抵押權人自得制止其行爲除請依法救濟外誠恐外界不明眞相並懇登報反對清理公告抵押權利藉免矇混等語前來據此合亟代表公告如上　事務所貴州路一百念號　電話九一八二五

社評

全國國貨聯營（愚）

推行國貨之重要組織、無疑爲國貨聯營公司、吾人從多年國貨運動中觀察、覺得國貨運動之效力、任令如何宣傳、如何提倡、總不如國貨界在運銷上自身有強健之組織、使國貨可以深入人心、不脛而走、

多年之國貨運動、大概可分爲三時期、第一爲提倡時期、在二十年以前、有許多提倡國貨份子、在提倡國貨上努力、定期集會、交換意見、公開演講、若輩並不一定自設工廠、不過爲愛國心所激發、作提倡國貨運動、開風氣之先、固不能謂無效、但其效亦不宏、

第二爲販銷時期、有一部份商人、承提倡國貨之後、聯絡一部份國貨工廠、展賣其貨品、對社會以國貨展覽會或國貨大商場相號召、雖然能集合較多工廠之出品、於一肆、或不免於精粗不計、且辦理者自己並無設廠、故無實力可言、現在此種辦法、雖仍有人做行、但已落伍、不能符合推行國貨之眞價值、

第三爲聯合營銷時期、若干國貨工廠、自相聯合、組織公司、經售其出品、可以減少商人轉賣之經手費、以其利益公之於顧客、自然售價可以減削、出品易於銷售、在工廠所在地之經營如此、若在外埠、則各工廠與當地商人相聯合、共同經營、售價由工廠自定、而給予當地商人以何種利益、現在國貨工廠之聯合營運、大都採此辦法、故近年來之國貨運動、較爲有力、市場上大爲活動、然此辦法、僅爲一部份國貨工廠之結合、尚不足以言普遍、

今之全國國貨聯營公司、卽將現在之國貨公司組織擴而大之、以全國國貨工廠、置於一個組織之下、聯合運銷、則售價不致參差、出品可資切磋、同業之無謂競爭、可以消滅、影射假冒之弊、無所遁其形、至實力雄厚、尚其餘事也、我國工業之發展、有識者皆側重於統制、今國貨出品在一個組織下聯營、不統制而自統制、其有裨國貨界至鉅、而官股佔三之一、商股佔三之二、商股不數分配、再以官股割讓、所得利息、儘商股優先、凡此種種、皆可見端爲國貨前途發展而設、唯有盼望國貨界之一致贊助、早觀厥成、並以宏其效也、

于學忠電何部長 願勸東北軍服從
西安方面情形仍極複雜
隴路東西兩段已失聯絡

中央社十一日南京電　甘肅省政府主席于學忠、於接到中央處置命令後、日前有電呈軍政部長何應欽、略謂學忠仰蒙不加嚴譴、曲予優容、中央寬大之仁、鈞座愛護之德、愧悔之餘、當不知感、末段並謂願勸東北軍服從中央等語、聞何部長當卽復電、表示嘉慰、請其以身作則、率先奉行中央命令、並向東北軍將領、竭力勸導、免其觀望徘徊、自誤誤國、

中央社十一日徐州電　隴海路西安方面、由路局派總段長張鴻晏暫爲主持、與潼關東段已失聯絡、惟赤水至寶鷄段、已恢復通車、潼西工程局自陝變後、卽停止向西展修、所有員工均返鄭待命、徐鄭洛潼間、旅客擁擠、路方加開區間車、惟貨運未能暢通、汴鄭洛陝各埠貨價飛漲、

本報十一日南京電　西安情勢仍極複雜、但因馮欽哉等服從中央、故楊部實力極爲薄弱、雖其部下少數份子氣燄囂張、而中央對陝甘問題、決仍本寬大意旨、對楊虎城切實勸告、冀其覺悟、

快訊社十一日南京電　據此間接得消息、目下西安及蘭州一帶之情形、已陷於戰時狀態、西安人民因該地情形混亂不堪、食物昂貴、紛向潼關一帶逃難、扶老攜幼、狀極可憐、軍隊之調動及一切交通之檢查、均已超越通常之緊張、

快信社十一日北平電　日來平津與蘭州之電訊交通不能暢達、致該地之情形如何、未能得到正確之消息、惟此間各界人士、對於陝甘局勢之進展如何、甚爲關切、華人方面尤甚、咸恐由陝甘局勢之不甯、而予以察北日僞匪軍以一絕好之機會、

快訊社十一日南京電　陝甘局勢、因楊虎城于學忠及孫蔚如等迄今仍無接受中央命令表示、且在西安一帶積極從事各項軍事準備、致未見明朗化、惟此間各界人士、認陝甘善後問題、前途雖尚有波折、但因中央之處置寬大、楊于等定能澈底覺悟、遵照中央命令辦理也、

本報十一日南京電　西安來京者談、于學忠夫人前因其母在原籍患病返里省視、西安事變時、孫蔚如部駐三原、于夫人向孫索得汽車至西安、見楊虎城力斥其非、最近于夫人又赴西安一次、面加斥責、

本市息、西安情形似又惡化、留陝外僑現已紛紛退出、據悉昨有英美僑民十四人、乘專備歐亞航空公司飛機、於上午十一時離陝、下午五時二十分抵滬、

劉峙電勸于王
體念時艱深維國本 遵照指定地點移動 慰安天下奠定西涼

中央社十一日洛陽電　豫皖綏靖主任劉峙頃分電于學忠、王以哲、誠懇勸告、希其體念時艱、遵照中央指定地點、以次移動、慰安天下、奠定西涼、兩電如下、（一）致于學忠電云、頃讀中央電令、準情酌理、寬漢卿以既往、策兄等於將來、權衡至當、煞費周全、卽使兄等易地以處、應無踰此、丈夫等浮雲於一瞬、其皎日以盟心、見善則遷、知過必改、固不容或有迴護、致乖本懷、尚希體念時艱、深維國本、慰安天下、奠定西涼、爲漢卿愼保令名、爲斯民稍存元氣、幸勿守硜硜之小諒、惟斥斥於一時、東北部隊、頻歲以來、崎嶇道路、類皆以家室自隨、流食困苦、三摘田瓜、思之撫然、吾兄愛國愛黨、夙具熱忱、愚直之言、幸惟垂察、（二）致王以哲電略謂、方今國際形勢嚴重至此、自非全國一致精誠團結、斷斷不足救亡而圖存、現中央準情酌理、已有極平允之處置、尚希本愛國之素懷、作先路之倡導、遵照指定地點、以次移動、慰安天下、奠定西陲、消祲沴爲和氣、樹不世之名勛、匪異人任也、秦雲在望、切企好音、

陝甘善後辦法
電勸楊于接受命令 各地擁護

本報十一日濟南電　十一日魯全省教育界同人及學生電中央、擁護處置陝甘善後辦法、

中央社十一日南京電　京工人福利委員會頃電楊虎城于學忠略謂、中央愛護之心、可謂至矣、尚望執事等、勇於悛改、懸崖勒馬、服從中央命令、以圖報稱、須知革命之武力、卽民衆之武力、軍隊爲國家之軍隊、凡屬軍人絕不應有封建部落思想、違抗中央之命令、卽違反國民之公意、亦卽全國國民之公敵、爲禍爲福、熟思而擇焉等語、該會並電呈中央、略謂鈞會此次對於西安事變、處置得宜、本會前已電呈擁護、該楊于等若仍執迷不悟、違抗命令、則請嚴予制裁、以整紀綱而杜亂源、

中央社十一日香港電　港金銀貿易場十一日電勸楊虎城于學忠、服從中央、接受命令、

中央社十一日濟南電　魯全省教育界、十一日電中央、請本既定方針、處置陝案、迅予執行、文云、南京中央黨部國民政府鈞鑒、此次中央處置陝案、法理人情、兼籌並顧、全國聞風、同深仰佩、尚望本既定方針、迅予執行、以安地方而奠國本、本省教育界誓竭誠擁護、謹電奉陳、伏維鑒察、山東全省教育界同仁暨全體學生叩眞、

中央社十一日廣州電　廣州市黨部、十一日電楊虎城于學忠、略謂君等已往刦持統帥、抗命稱兵之違法行爲、已荷赦宥、自應竭誠接受後命、發憤圖功、俾中央法外施仁之心、成漢卿遷惡向善之志、甦迷途知返、猶可見諒於國人、否則一誤再誤、必至衆叛親離、惟有土崩瓦解、身毀名裂而已等語、

張學良昨打高爾夫球

路透社十一日南京電　張學良今日至首都高爾夫球俱樂部打球、外人數名今日曾在俱樂部晤張、此足打銷張已離京之謠言、

政院通令編製三中會報告

本報十一日南京電　政院十一日令各部會署云、三中全會定二月十五日舉行、本院所屬應編製報告書、限二十日前送院彙編、以備屆時提出、

東北大學改爲國立
教部派臧啓芳代理校長

中央社十一日北平電　教部以東北大學爲東北最高學府、頃爲充實其內容、特呈准行政院、將該校改爲國立、並令派臧啓芳代理校長、會同平社會局長雷嗣尚前往接收、臧氏於十一日下午一時抵平、下車後、卽訪謁宋秦雷等、洽商一切、定十二日前往該校接收、

吳鼎昌昨抵京
談冀魯農業情況均佳

本報十一日南京電　吳鼎昌十一日下午三時半由濟乘平浦車抵京、嚴愼予張軼歐均到浦站迎接、據談、此次北上、在平濟兩地各勾留一日、代表蔣委員長答謝宋委員長及韓主席之慰問、至冀魯兩省農業情況均佳、尤以魯較好、華北商業金融、就新曆年關一般情況觀察、亦屬活躍、至魯省農村經濟、實部將予扶助、農本局協理鄒秉文卽可到魯、詳商扶助辦法、

國府命令

一月十一日

▲茲修正保險法公布之、此令、

▲茲修正保險法第一條第四條第六條第八條第九條第四十五條第五十條第五十六條及七十六條條文公布之、此令、

▲茲制定保險業法施行法公布之、此令、

汪主席過馬尼拉
談中日合作基礎條件
迎汪代表昨紛紛抵港

路透社十一日馬尼拉電　前中國行政院長汪精衛氏、偕其夫人乘德船波士丹號返國、昨日過馬尼拉、正午曾赴總統府應奎松總統之宴、宴畢語新聞記者謂、渠不致被選爲新憲法所規定之總統、中國較渠有能力之領袖正多云、關於西安事變、汪氏表示樂觀、目前局勢、雖屬嚴重、但此不過一偶爾發生之不幸事件、似不難解決也、汪氏又稱、中國現誠心與日本合作、但僅候日方表示同樣態度、或問中日合作依何種基礎始可成功、汪答曰（一）採用尋常途徑、而廢棄軍人干涉、藉以恢復中日之外交關係、（二）必須尊重中國之主權、（三）以滿洲交還中國、聞汪氏於本月十四日可抵滬埠、

中央社十一日香港電　邵力子周佛海周啓剛、奉派來港迎汪主席、十一日下午六時乘鎮奴沙號輪抵港、李文範彭學沛謝瀛洲陳遠略等同來、

中央社十一日香港電　羅卓英劉維熾十一日晨五時、由省乘西安輪抵港、候迎汪主席、

中央社十一日香港電　粵綏署省府省市黨部迎汪代表徐景唐、陳策、王應楡、鄧彥華、鍾天心、陳芝馨等、十一日由省先後抵港、

中央社十一日廣州電　粵省黨部派鍾天心鄧彥華、市黨部余俊賢、省府王應楡、桂綏署闞仲驊爲代表、十一日赴港歡迎汪主席、粵建廳祕書長湯澄波、暨胡木蘭同行、

中央社十一日廣州電　陳策刁作謙十一日晚乘輪赴港、迎汪主席、

中央社十一日長沙電　何鍵電駐京辦事處主任席楚霖、代表歡迎汪主席入都、主持大計、

何鍵請改組湘省府

中央社十一日長沙電　何鍵以財廳長何浩若、堅辭本兼各職、有呈請中央將湘省府改組、以余籍傳調長財廳、易書竹調長建廳、張岡鳳爲省府祕書長、禁烟委會裁撤、歸併省府設科辦理、民教兩廳仍舊之說云、

張外長卽將返京

中央社十一日南京電　記者十一日以張外長何日返京、詢外部發言人、答謂日期雖未確定、但卽將返京、

須磨昨訪高宗武

中央社十一日南京電　日大使館一等書記官兼京總領須磨、十一日下午三時四十分、赴外部訪高宗武、通知卽將調任歸國、五時半赴滬、聞預定十五日晨仍將返京一行、其後任尚未決定、傳說京總領之缺、將由田尻愛義補任、大使館方面則因上海部分卽將遷京、以後大使之代辦事務、可由參事官担任、前參事官若杉要已調任歸國、此缺迄今未補、傳說中之繼任人選、有由現任外務省人事課長日高信六郎、津總領堀內干城、及滬總領河相達夫三人中、擇一任命云、

周利生赴綏監賑

中央社十一日北平電　周利生奉監察院令、於十一日下午六時、偕調查科長尹敬讓、搭平包快車赴綏、監放賑款、並將親往大廟百靈廟等災區撫慰災民、約兩週後返平、

西公旗糾葛案
石王夫人招待報界

中央社十一日歸綏電　綏西公旗糾葛案、蒙藏會電綏省府斟酌處理、石王夫人奇俊峯、刻留綏候謁傅主席、獲得解決辦法後返旗、奇氏十一日晨招待報界、報告眞相、並謂巴盟長呼籲、據奇氏代表稱、薩安都爾察布、前乘石王大喪之際、盜去旗印、並曚混上峯、蒙得代理旗政、純屬違法、全旗軍民均不服薩氏、夫人刻仍靜待解決、又石夫人現年念二歲、身懷有孕、精通漢語、人極聰慧等語、

冀察外委會主委陳中孚辭職
將由賈德耀接充

中央社十一日北平電　冀察外交委員會主席委員陳中孚、因事呈請辭職、政會卽將照准、繼任人選、聞由賈德耀接充、陳十一日午由津返平、準備辦理外委會交代事宜、

中央社十一日天津電　陳中孚來津、談商冀察各問題、已晤日駐屯軍參謀和知等、十一日晨九時返平、謁宋報告一切、

鄭搜獲祕密文件 拍照送日領館

中央社十一日鄭州電　豫一區專署、十一日將抄獲日特務機關經過與整理就緒之一部份重要祕密文件、拍照函送日領館、以爲懲辦該機關負責人志賀等之參證、日大使館祕書八谷實、十一日二次訪謁阮專員商談、並定十二日由鄭赴汴、晉謁商主席、表示敬意、並對該案有所接洽、聞八谷實日內卽返京、向川越大使報告調查經過、

中央社十一日鄭州電　一區專署又捕獲漢奸張敬畋一名、前傳係劉桂堂之參謀長、頃據關係方面息不確、

僞軍兩萬餘人 動員開綏東前線
某方對德王異常鼓勵 企圖實現其滿蒙政策

本報十一日張家口電　某方訊、僞軍兩萬餘人、詐稱三師、業於五日由僞國動員、開赴綏東前線、正前進中、

中央社十一日北平電　據聞德王頃因包悅卿等幹部意志不一、且紛將眷屬財產分送平津及關外各地、故態度亦頗消極、某方爲實現其「滿蒙政策」、近對德王異常鼓勵、並允協助巨量款項軍械、勸德王重整旗鼓、再作侵綏企圖、聞德王近在錫盟各旗強迫徵兵、如不遵從命令者、卽予嚴厲懲罰、故該旗蒙人、莫不極端恐慌云、

中央社十一日南京電　關係方面息、在嘉卜寺指揮匪僞侵綏之某方首席顧問、前月由察北飛返關外、向某方報告匪僞軍侵綏經過、並商討各種策劃、聞已決定仍令匪僞首領收拾殘部、重新整理、予以物質援助、俟整理就緒、具作侵綏企圖、一說商都現正趕造攻戰木梯、以爲攻擊時超越外壕之用、李守信王英已接到某方命令、準備卽以混合僞軍、向綏東方面侵犯、

快訊社十一日北平電　據此間華人方面接集寗消息、察北僞匪軍首領、於本月九日晚在嘉卜寺與日特務機關長及關東軍部某參謀長舉行重要會議、商討侵犯策略、結果決定於本月十五日左右再行大舉侵綏、並已令前線僞匪軍相機出動、

閻派員抵綏點檢反正部隊

中央社十一日歸綏電　綏東近仍沉靜、察北匪僞調動、係烟幕彈作用、故意虛張聲勢、以示玄祕、實際人數並未增多、亦未減少、蓋熱河匪軍絕無調察北可能、而察北僞匪僅互相調防、以防久駐一地發生反正事端、據報、總計察北所有匪僞、號稱有二萬人、至匪部在商都張北一帶、強徵民夫趕築工事、則屬確情、

中央社十一日歸綏電　新運總會戰地服務團抵綏後、十一日開始工作、至傷兵醫院慰勞、並代繕書信、擬在此待半月、再轉前方各地、担任救護等項工作、

中央社十一日歸綏電　閻錫山派秦紹觀爲點驗反正部隊專員、秦於十一日晨由幷抵綏、據談、余擬與傳主席延毅[illegible]後、三五日卽借同念軍軍長會點驗[illegible]先點驗金憲章部、俟竣事、再點驗[illegible]華亭、王子修等部、並散發閻主任[illegible]反正部隊之講話詞、至各部隊偏精[illegible]閣已電中央請示、不久當可確定[illegible]、秦復稱、曾軍長須數日方能[illegible]綏、

本報十一日南京電　記者十一日訪趙[illegible]、據談、綏剿匪近情云、近日前方無大戰、惟開匪調動甚忙、似正準備一切、冀圖一逞、如匪來犯、我士氣甚振、當奮勇進剿、三中全會下月開會、閻主任能否抽暇出席尚未定、本人定十二日赴滬、代表閻歡迎汪主席、

保定越獄案
軍法部份處置完竣

中央社十一日保定電　第四監獄越獄案、軍法部份完全處置完竣、司法部份仍有看守等數人、在偵查中、典獄長馬世雄停職查辦、已由部派劉芳滋來保繼任、監內秩序除工廠外、已完全恢復常態、

財部令湘皖等省
儘量運米入粵調劑
免征洋米稅似無必要

本報十一日南京電　粵糧食問題、經余漢謀呈財部請免洋米進口稅後、財部認去年國內豐收、國產米已可應付、似無免征洋米稅必要、除令湘皖贛各產米區儘量運粵調劑外、聞孔已另由滬派員赴粵調查、以便飭糧食運銷局、設法救濟、

全國稻麥改進所
協助辦理湘米檢驗

中央社十一日南京電　全國稻麥改進所、對湘米檢驗、曾派多人前往、協助湘米檢驗所辦理、據該所息、去年十一月份曾檢驗湘米五五三二一袋、合一〇四〇七担、銷粵湘米以秈糙最多、油糙次之、白米甚少、檢驗合格准銷粵者計三一二〇二袋、不合格者計二四一一九袋、至不合原因、以水分與稗子爲最、紅米及其他原因次之、

財部規定
交所監理員官等員額

中央社十一日南京電　財部以交易所監理員之官等及員額、未經規定、現正與實部會商、擬於該監理員暫行規程中、就原第一第十一兩條內分別增訂、

滬租界工廠檢查
實部咨滬市府續交涉

本報十一日南京電　滬租界工廠檢查、實部十一日咨滬市府續向租界當局進行交涉、俾早解決、

中英庚款會昨開會
通過首都電廠借款草約等案

中央社十一日南京電　中英庚款委員會十一日上午九時在京開四十三次董事會議、到董事長朱家驊、董事馬錫爾、曾鎔甫、顏德慶、通過建設委員會首都電廠英金四萬四千鎊借款草約案、粵省治河會請撥潛江防潦請先借六十萬元案、導淮會請撥解二年計劃借款決照撥一百萬元等案、又通過成墅堰電廠三萬三千鎊借款、原則交財務委員會審查及鐵部株州機廠借款原則並通過、俟技術財務兩委員會審查通過後、卽簽訂契約、

本報十一日南京電　朱家驊十一日在中研院召各屬要員垂詢一切、朱對浙財政整理、已向中央請示、日內返浙、主持財政會議、

依據修正標準新編 初高中教科書

依照教育部規定初高中學本年度必須改用之書

如初高中一二年級公民 初中生理衛生 高中二年級之算學甲乙種等書

均已遵照修正標準編輯全數出版

遵照修正標準改編之書亦已出多種並經陸續審定

	書名	編著人	實價（單位圓）
初中用	依據修正標準新編 復興初中公民 第一冊 第二冊 第三冊	李之鷗 周淦 李之鷗 韋愨校	三冊各 .二五
初中用	依據修正標準新編 復興初中生理衛生學	程瀚章	一冊 .三五
初中用	依據修正標準新編 復興初中化學實驗	譚勤餘	一冊 .三五
高中用	依據修正標準新編 復興高中公民課本 第一冊 第二冊 第三冊 第四冊	韋愨等 張素民 孫浩烜 羅鴻詔	第一冊 .三〇 第二冊 .五〇 第三冊 .四〇 第四冊 .二五
高中用	依據修正標準改編 （審定）復興高中化學實驗	趙廷炳	一冊 一．一二
高中用	依據修正標準改編 復興高中代數學 甲組用	虞明禮 榮方舟	上冊 一．〇〇 下冊 .六〇
高中用	依據修正標準新編 復興高中代數學 乙組用	榮方舟	二冊各 .四五
高中用	依據修正標準新編 復興高中平面幾何學 甲乙組用	胡敦復 榮方舟	一冊 一．〇〇
高中用	依據修正標準新編 復興高中立體幾何學 甲組用	胡敦復 榮方舟	一冊 .四〇
高中用	依據修正標準 高中解析幾何 上冊改編 下冊新編	段子燮 陳懷書	上冊 .五五 下冊 .六五
高中用	依據修正標準改編 （審定）復興高中三角學	李蕃	一冊 .五二
高中用	依據修正標準改編 高中三角術	趙修乾	一冊 .六〇
高中用	依據修正標準改編 復興高中本國地理	王成組	上冊 .六五 中冊 .四五 下冊 .五〇

復興初高中教科書 全套出齊 科目完備 多數已經審定 目錄備索

商務印書館出版

1076

中樞紀念週 林主席講心理國防

全國上下以心理國防爲基 共同努力建立全部的國防

中央社十一日南京電　國府十一日晨舉行紀念週、到鄧家彥、經亨頤、程潛、褚民誼、陳訓泳、陳其采、呂超、魏懷等、暨國府及各院部會職員、共四百餘人、由林主席領導行禮後、並即席講「心理國防」、首謂國防的意義、可分作二種解釋、第一是廣義的國防、即包含政治上、經濟上、文化上的意義、是兼指精神的國防物質的國防而言、第二是狹義的、是專指國家的軍事力量而言、廣義的國防、換言之、就是全國民衆抵抗侵略的共同力量、現代國家所感受到的外力侵略、可分爲政治、經濟、文化、武力四種、武力侵略是立刻感覺到的、而政治、經濟、文化上侵略、則是漸進的、一時不易感覺、但牠的毒害比武力侵略更爲深刻、故立國於今日、單注意軍事力量、是不足以抵抗、各方侵略、必須講求廣義國防、乃能有效、次謂「心理國防」即廣義中之一種、乃指全國人民抵抗侵略的心理力量、可說是一切國防的基礎、並根據總理「心理建設」遺教、闡釋心理國防、比物質國防更爲重要、再次謂我國四萬萬人民、要成爲萬衆一心、樹立鞏固心理國防、應從如下三點開始、（一）要認識自己、要知道民族所處地位的危險、（二）要樹立三民主義的共同信仰、（三）要恢復民族自信、和自尊的心理、近年來全國人民心理、對內則求和平統一、對外則求和平獨立、心理已充分表示力量、人民亦已漸次集中、更願全國上下、都以此種心理國防爲基礎、共同努力、來建立全部的國防、

中央社十一日南京電　中委十一日晨九時舉行五八次紀念週、到中委葉楚傖、居正、鄒魯、陳立夫、褚民誼、張繼、蔣作賓、方治、張厲生、甘乃光、張默君、李宗黃、朱培德、谷正倫、陳紹寬、徐恩曾、洪蘭友、王子壯、吳忠信、俞飛鵬等、及全體工作人員、共約七百餘人、鄒魯主席並報告、至九時三十分散會、

鄒魯講去年的回顧及今後希望

中央社十一日南京電　鄒魯十一日在中央紀念週、報告「去年的回顧及今後的希望」原詞、今天報告是兄弟個人對「去年一年的回顧及今後的希望」、在去年一年之內、政治上有了極大的進步、我們可以在對外對內兩方面觀察出來、先就對外關係來說、誰都知道中國非積極建設無以圖存、自九一八以來、政府在軍事上、財政上、國際上、及其他的條件上埋頭準備、而大家對於中央埋頭苦幹的決心、總不免有多少懷疑、去年一年中、逐漸得國中普遍的認識、直至綏遠事件、全國人民乃益信賴政府、結果得到了全國的人民意志統一、另一方面、能提高了我國國際上的地位、才是各位同志、須知人民意旨的統一、是復興的最基本條件、本黨的去年竟有此收穫、實是一件不勝慶幸的事、再就對內關係來說、去年夏季發生兩廣事件、十二月又發生西安事變、雖其性質各不相同、而最後的解決、都是運用和平方法、避免軍事行動、爲國家保存不少的元氣、至在西安事變當中、蔣介石同志初對張學良的威脅、而持不撓不屈的態度、復對張學良的悔悟、爲之請求特赦、這種嚴肅寬厚的風度、不但舉國矜式、各外國報紙亦大加讚揚、還有全體國民、在國家發生這種重大危機的時候、均能一致的熱烈表示擁護中央、可見得國民對於國家的觀念、比較從前大爲進步、對於國事的認識、比較從前更爲深刻、這種國民的進步、是非常可喜的一件事、各位同志、民國念五年已成爲過去的時光了、從前種種不幸事件、應使之隨着過去的時光、一同過去、而永不復見了、從民國念六年開始以後、決不容許再徒自消失國力、更不容許去蹈西班牙的覆轍、把中國變成國際戰場、自招萬劫不復的慘禍、我們要大家團結起來、把本黨益更強化起來、來領導全體國民、共赴國難、以領導國民革命的精神、來領導民族革命、我們相信已經進步了的國民、必能完全接受本黨的領導、加強政府的力量、來解除這嚴重的國難、完成民族復興的偉大使命、昔李唐貞觀之際、天下大定、而唐室君臣、猶以創業困難、守成亦不易、相與競競業業、爲鞏固國本之方針、況我國現在守成固未可與言、即創業亦未完成、加以國難自益嚴重、本黨負此重大責任、應時存無忘在莒之心、集中全國民衆力量、統一全國民意志、以完成革命未竟之功、是所切望、

實部咨各省市府 催塡鑛業報告表

中央社十一日南京電　實部茲咨各省市府、請令主管廳局轉促各鑛業權者、嚴限其將二十五年份鑛業情形、於一月份內塡表呈報、至各鑛念六年施工計劃、及去年工程報告書、亦應依鑛業法之規定、同時呈送、如鑛業權者仍蹈前習、玩不塡送、該部即將認爲尙未開工或中途停工、並將依法撤銷其鑛業權、以肅鑛政、至尙有念四年份鑛業明細表、未依期塡送者、並應尅日一併補送、以憑考核而資統計、

實部發展贛瓷器業

中央社十一日南昌電　實部爲發展贛省瓷業、擬於景德鎮設立國窰及原料精製工廠、現已派中央研究院工程研究所長周仁、定十三日來省、會同視察設計、

中波文化協會 聘駐波通訊員

中央社十一日南京電　中波文化協會、爲求溝通兩國文化、現已聘波蘭加科發大學教授衛魯希、爲該會駐波通訊員、

縣政所第六期 受訓學員展期報到

中央社十一日南京電　縣市行政講習所第六期受訓學員一月十五日報到、二十日開學、該所近據各省府報告、現値冬防期間、地方防務吃緊、各專員縣長等恐不克分身受訓、該所以所請屬實、已決定展期至二月五日報到、十五日開學、聞此次受訓人數共百念人、其中專員三十人、縣長九十人、隸屬單位共十五省、

本屆東北留學考試 定四月廿日起報名

中央社十一日南京電　教部本屆東北留學考試、經該部決定取額三名後、現已定四月念日至五月四日爲報名日期、五月十五日起初試、其地點均在平、

外人發明品請求專利

▲實部批示無法依據核辦

中央社十一日南京電　實部近據德國製造商人呈請、給予其發明品在中國之專利權、經該部批示、以我國專利法正在擬訂、尙未公布施行、對於外人發明品、請求專利權案件、無法依據核辦、

榆林駐軍剿匪勝利

中央社十一日榆林電　榆林駐軍日前赴葭縣石圈峯一帶游擊、遇匪百餘名、激戰五小時、大獲勝利、匪死傷念餘名、並擒僞游擊隊長等十名、毛侃十一日下午四時蒞榆、代表當局宣勞陝北剿匪部隊、毛氏定十二日午檢閱各部駐軍並訓話、榆林各界於下午三時公宴毛氏、聞毛氏數日內仍返綏德轉汴、

肅清閩浙邊殘匪 劉建緒召各將領指示

中央社十一日福州電　閩浙皖贛邊區主任劉建緒、在衢召集剿匪將領、指示清剿事宜、對肅清閩浙邊區殘匪、已有具體計劃、

粵行營 縮小範圍不確

中央社十一日廣州電　粵行營第二廳發言人十一日對記者談、報載行營縮小範圍、第二廳劉廳長暫緩返粵、均無稽之談、全非事實、縮小範圍、根本未奉有是項命令、至劉廳長南返期、本日已接有來電、決於短期內返粵、並主持十一日特別班開學典禮、

中央社十一日廣州電　余漢謀以冬防期內、各縣治安亟應嚴密鞏衞、特分電各縣長、限十五日前、將聯防辦理完竣具報、又以閩粵邊境、尙有張匪鼎丞殘部肆擾、特分電防軍、派隊會剿、限本月底肅清、

海關巡船珠江號 侍者發狂槍斃船長 事後忽自擊殞命

路透社十一日香港電　海關巡船珠江號（譯音）之華侍者一人、今晨忽發狂、將船長英人康培爾開槍擊斃後、大副華人某亦受重傷、該侍者行兇後、即自擊殞命、該船現正游弋香港海面、

路透社十一日香港電　海關巡船珠江號（譯音）最近循例游弋香港海面、今晨七時三十分正鼓輪返港時、船中之華侍者一人執手鎗潛至舵樓、開鎗擊中二副華人某、受傷甚重、旋赴船長英人康培爾氏臥室、復開鎗將康氏擊斃、後乃自閉於一室、圖謀自殺、適有香港之警務巡船一艘、接得信號、駛至港外、與該巡船相遇、急將二副與侍者舁入醫院、但聞侍者因受傷甚重、已無生望、按康氏現年二十七歲、寡妻寓香港、

滇夷苗代表 高玉柱覲林主席

本報十一日南京電　滇夷族代表高玉柱十一日晨十時謁林主席聆訓、高即擬返滇、向夷族宣達中央德意、

中央社十一日南京電　滇夷苗代表高玉柱女士、十一日晨十時半赴國府覲謁林主席致敬、並報告夷苗近況、經主席賜見、歷約半小時辭出、

九龍居民代表 晉京向外部請願

中央社十一日廣州電　九龍居民以縣案迄未解決、待推定張泰等爲代表、二十日前晉京、向外部請願、

段祺瑞墓地勘妥 平香山實勝寺故址

中央社十一日南京電　關於段芝泉國葬墓地、業經秦德純李思浩魏宗瀚等勘妥、陝調元十一日接秦等電告、略謂純等於十日偕同段駿良允往西山勘查墓地、選定香山法海寺下實勝寺故址、此地北西南三面峯峯環抱、溪澗縈洄、東向玉泉、形勢壯麗、其面積約計千米達、現正派員測繪、一俟辦竣、再行呈報國葬典禮籌備委員會核奪、

章太炎決卜葬在龍井

中央社十一日杭州電　章太炎墓地、現已決定在龍井章氏祖墳旁購地卜葬、現正由杭國葬分所徵得章氏家屬同意、進行購買中、葬期如廢曆年內不及、至遲不出明正云、

新任鄂教廳長 周天放昨由平晉京

中央社十一日北平電　教部東北教育救濟處主任周天放、調任鄂教廳長後、於十一日下午六時乘平滬通車赴京、謁王教長報告東北教育救濟事宜、並請示鄂省教育方針、事畢即轉鄂就職、東北教育救濟處事宜、暫由副主任李錫恩負責辦理、

張伯苓下月將晉京 籌備全運大會

中央社十一日天津電　張伯苓談、本屆全國運動會、將於國慶日在京舉行、余擬於二月下旬晉京、會同各方籌備一切、張議及發展全國體育問題、據稱、目前我國關於體育上各項法規、已漸趨完備、今後希望即在各方如何切實推行、以期普及、尤望機關團體、對此多多注意、

外部昨招待熊式一

中央社十一日南京電　外部徐陳二次長、十一日下午五時在外部大禮堂舉行茶會、招待熊式一夫婦、到中外來賓百數十人、至七時賓主盡歡而散、

桂送京學員昨赴衡

中央社十一日桂林電　桂省送京學員梁志鴻等一行、十一日赴衡轉京、又總部選送之劉崇光等四名、十日已先行、路程云、

中央社十一日桂林電　桂電信人員賴衛等二十三人、組電信考察團、赴京滬考察、桂省府已批准、並發給旅費、日內即啓程、

時人行踪

本報十一日南京電　梅樂和十一日來京、就擱二三天、除視察金陵關外、將訪實鐵交等部長、

中央社十一日南京電　陝第四區行政督察專員鍾相豫、十日晚到京、十一日下午赴行政院晉謁翁文灝、報告地方行政狀況、約一時許辭出、

中央社十一日南京電　中委彙漢市黨特派委員陳泮嶺、日昨由漢抵京、十一日晨出席中央紀念週、並向中央各部負責委員有所報告、

中央社十一日北平電　馬松亭代表回教赴埃及、弔唁前王並慶賀新王法魯克一世御極、事畢返國、於十一日下午一時乘平滬車抵平、據談新埃王對中國復新、暨國民之愛護回教、極爲忻羨感謝、

本報十一日漢口電　重慶訊、關吉立前飛京公畢、十一日返渝、辦理所得稅開徵事、

中央社十一日重慶電　川財政特派員關吉玉、行營經理處長熊仲韜、成渝鐵路工程局長鄧益光、十一日午同乘中航機抵渝、川建廳長盧作孚亦乘該機返川、過渝稍停、仍乘原機飛蓉、

中央社十一日香港電　余漢謀代表李煦寰、日前晉京公幹事畢、十一日乘輪南返抵港、

中央社十一日香港電　蔡甯于斌兩主教、十一日乘鎮奴沙輪由滬抵港、駐港法領及天主教徒多人前往歡迎、下週赴粵、

中央社十一日香港電　竺可楨由滬抵港、出席十三日粵遠東氣象會議、

中央社十一日廣州電　港天文台長及高級職員一行十二人、來省觀光、由省天文台派員引導、赴中山大學及該校氣象台參觀、並到中山紀念堂黃花崗等處遊覽、即午返港、

同盟社十一日神戶電　榮轉紐約總領事之若杉前駐華大使館參事官夫婦、十一日乘民間丸抵神戶、

日商再購蘆鹽

永井昨赴平與政會接洽

中央社十一日天津電　本年度蘆鹽輸日事宜、與中公司與蘆豐鹽店接洽、因對於價格上雙方意見相差太遠、致無結果、日駐津商務領事永井、定十二月赴平、對此事與冀察政委會有所商議、聞日方本年決向長蘆青島兩處同時購鹽、惟兩地鹽商因成本過重、對價格上一致表示不能隨意減低、

南滿義軍甚形活躍

快訊社十一日瀋陽電　南滿抗日義勇軍、新年後極爲活躍、僅於過去七日間、僞奉天省之日僞駐軍遭遇義軍閻生堂部隊大規模包圍襲擊者、已達三次、日僞軍官兵死傷約達五十餘人、頃據此間官方宣稱、於本月九日晚日軍山口部隊在撫順東北面之南雜木附近地方、遭義軍包圍襲擊、雙方激戰達三小時之久、義軍棄屍十八具、向西北面逃去、日軍戰死五名、受傷七名、

全國火柴聯營社 津分社定期成立

中央社十一日天津電　全國火柴聯營社天津分社、定二月一日正式開幕、參加之社員、計丹華、大生、三友等中日火柴公司、數家、推定趙廊如等爲理事、開幕後、對各廠產銷、按照市間需要情形、加以統制、聞過去津各廠、每年共銷十七萬九千餘箱、今後當以此爲標準、規定各廠出產量、聯營社並派員分駐各廠、負責監督一切、

平津銅元價漲

中央社十一日天津電　平津兩市銅元價格飛漲、影響平民生計至鉅、河北省官錢局、現已印就新銅元票、俟法價商定後、即發行、

桂南各公路完成

中央社十一日桂林電　綏淥至上思綏淥至扶南各線公路、經已完成、定十五日在綏淥縣城舉行通車禮、

津濟安 自來水公司改組

▲昨開股東會推選董事

中央社十一日天津電　津英商濟安自來水公司、依據我國法令、改組爲中國天津濟安自來水公司、十一日下午三時開股東會、推選顏惠慶等十五人爲董事、並清理以前公司一切手續、以後每年以盈利所得百分之一、報效市府、又該公司接收市府特一區自來水廠、估價三十五萬元、即作爲津市府官股、十一日開會時亦通過、

平女屍案 仍未獲得線索 英偵探抵平協助查緝

路透社十一日北平電　英國少女惠納女士遇害案、現由中國警察署長韓某辦理、據韓今晨語客、迄今尙未發見重要線索、一般人皆以此案爲談論之資料、對於兇手之爲華人抑外人、紛加猜測、意見不一、惟有一點似可決者、女屍乃以汽車搬移、故兇手必係置有汽車者、或車借自他人而自開機者、

路透社十一日北平電　英國總警廳偵探局、現已着手參加英女惠納女士被害一案之偵查、今日抵平之偵探波桑氏、已決定協助中國警務方面、俾此案得能早日水落石出、按波氏抵華甫經十五個月、現在服務於天津英租界工部局、自波氏來平後、一般外僑、對於本案之早日解決、及兇手之緝獲、皆抱樂觀云、

平大火商辦善後

本報十一日北平電　西單商場焚燬後、宋決撥鉅款先救濟小本營商之攤販、商會亦商救濟辦法、並派員慰問被災各商號、新舊場主俟領到賠款後、即決定重建新廈、

魯在臨朐設纏絲廠

中央社十一日濟南電　魯建設廳擬在臨朐設大規模纏絲廠一處、資本由合作社江浙絲廠各任二萬元、農本局貸款四萬元、建廳派王修義胥傳禹同江浙絲廠代表赴臨朐查勘廠址、

平漢路貨車脫軌

中央社十一日鄭州電　平漢路七十一次貨車在邯鄲脫軌、貨車六輛傾倒、十一路軌被毀、鄭工程車十一日晨開往修理、交通現尙未恢復、

鄒秉文到濟 商發展魯農村經濟

本報十一日濟南電　鄒秉文由平抵濟、晤張鴻烈等、商扶助發展魯農村經濟事、鄒談、農本局提倡組合作金庫、運銷倉庫、及以金融力量發展農業、擬先在魯鄒平壽光濟甯組縣合作倉庫、並扶助發展棉絲菸麥等特產、日內赴汴再南返、

川蔗產量大減 糖將增高價格

本報十一日漢口電　重慶訊、川省素富產蔗、因天災頻仍、產量大減、糖被迫停煎、預料糖將減三分之一、糖價將較前高昂、

故都舊年將再演劇

本報十一日北平電　宋哲元十一日下午五時派孫維棟在外交大樓茶會招待名伶楊小樓程硯秋尙小雲等念餘人、示新年在懷仁堂演劇酬勞之意、舊曆年將再演劇五天、

摩洛哥問題緊張

德法邦交益惡劣

德在摩洛哥活動已證實　法將如何對付尚難預料

路透社十一日倫敦電　英政府已接到情報．證實德國最近確在西屬摩洛哥有相當活動．惟關於德國軍隊在該處登陸之說．則尚未能證明、此外更證實扣塔地方、確有小規模之建築炮壘工程、正在進行中、並由德國技師加以協助云、惟據目下所接得之情報中、此項工程並不擴張其該地之城內、（按該處城內爲西班牙所有與西屬摩洛哥領域之地位略有區分因其名義上係在摩洛哥蘇丹主權之下也）、聞英國已再度鄭重聲明、對於西屬摩洛哥之形勢、並不認爲十分嚴重云、

路透社十一日柏林電　德法邦交之惡劣．自國社黨秉政以來．莫今日若． 希特勒今日忽開會招待各國駐柏林之外交代表、德國報紙與法報之筆戰、刻正在迅速發展中、例如某報指法國欲在摩洛哥興戎、各報之言論、大都謂德國在此最後一小時願警告法國、德國非甘心受人愚弄者、此事牽涉英國之利益、英國亦須嚴重注意之云、外國外交家對於德報此項運動之意義、現正紛加推測、

路透社十日巴黎電　據法國外交部發言人今日聲稱、法國決不能容德國軍隊留駐西屬摩洛哥．今日法國已有通牒致西屬摩洛哥首都蒂都安之國民軍．如接得不滿意之覆文．法國將取何種行動．今尚未可遽言． 同時據法國報紙載稱、去歲十二月二十七日有德軍一千二百人在扣塔登岸、上星期五日復有一千五百人在米里拉登岸、二地均在西屬摩洛哥、又聞德國準備在西地依佛尼達建一潛艇根據地、並在更南建一水面飛機根據地云、

路透社十一日巴黎電　法國副總理兼國防部長達拉第爾氏、本定本星期內前往摩洛哥、今日已決定展緩啓程． 此可反映法國對於外傳德軍在西屬摩洛哥登陸之舉、極爲重視、

路透社十一日巴黎電　法政府關於德人源源入摩洛哥事之牒文、已由摩洛哥西班牙當局予以滿意之答覆、聞其中聲明西班牙當局不欲侵犯一九〇四年與一九一二年法西協定、西班牙當局深知外兵在摩任何地點登陸、將引起嚴重之國際後果云、按法西協定曾規定外兵不得開入摩境、又此次覆文、係表柯比德大佐代表西班牙國民軍領袖佛蘭科將軍發出者、

國民新聞社十日巴黎電　法國今日已切實警告德國、不准希特勒在北非立足　國務部次長德桑在貝爾福演說時稱「外人務須明瞭、法國決不能爲威武所屈服、故如眩耀兵力違背條約、或間接侵犯法國之權利、即將斷絕和平解決之機會」、德氏且引述總理白當之聲明、謂法國並不以爲戰爭不可避免、且亦力求避免、然其間亦有數事、爲法國所不能容許者、如德國之在北非設置勢力範圍、即其一也、至於德國在摩洛哥之勢力、究已擴張至何等程度、目前雖無從得知、然據悉德國之雇用軍隊、已在曼里拉德段及荷達等處登岸、故外部已草就抗議、倘西班牙國民軍允許德國軍入境、即將向佛蘭科將軍提出、某發言人謂、此項抗議、實具警告性質、因法國聲明、倘現在所得之消息、竟致證實、則法國決將以相當之手段對付云、法國派駐摩洛哥之情報處今日報告、最近之發展、計有下列數點、（一）西班牙客籍軍隊中德人入伍者日有增加、（二）德國潛艇開抵曼里拉、（三）德軍開至德段、該處有德國軍官十八、襄助西班牙高級行政長官、（四）德國防禦建築隊開抵荷達、（五）德軍在德段及曼里拉建築營房、（六）里夫礦中派駐德國工程師、（七）摩洛哥礦產運至德國、（八）西班牙屬地之土人更形不安、（九）外籍間諜擬向法國屬地之土人挑撥惡感、外部某發言人謂、西班牙政府軍於內戰發生之初、在巴塞洛那及瑪德里搜查德人之寓所、即查獲德人漸次侵入摩洛哥之證據云、

德欲造成一種局勢　作要求殖民地根據

國民新聞社十日柏林電　外交界談．德國在摩洛哥之活動．係欲造成一種局勢．俾可於將來要求非洲殖民地時．有所根據． 德國元首希特勒相信、倘在法屬摩洛哥邊境滋生亂事、當可使英法二國允許德國在他處得一殖民之中心、惟希氏不致冒險引起法德或英德間之衝突、倘能在非洲得一相當之勢力範圍．於願已足． 其後即可與英法合作、阻止西班牙內戰、希氏之野心．第一爲恢復德國大戰前之殖民地位．以雪戰敗之恥．即範圍較小．亦所不計．第二爲在非洲取得商務權利． 蓋德國在摩洛哥之利益、僅爲商務性質萬一涉及軍事、英法兩國即將有極嚴厲之反響、當爲恢復戰前之非洲屬地耳、

國民新聞社十一日柏林電　今晨德報仍否認外傳德人在摩洛哥之活動、並稱法國之種種宣傳．實爲一種烟幕彈． 蓋法國欲干涉西屬摩洛哥、以爲援據已有之張本云、

哈瓦斯社十一日巴黎電　關於德國軍隊開抵西屬摩洛哥一事、法國駐藏杜恩城領事、巳奉摩洛哥法國總監諾蓋斯將軍之命、向西屬摩洛哥高級委員提出交涉、名記者貝爾蒂那、頃在巴黎迴聲報發表論文、評論此事、略稱『法國政府所抱目的、係在阻止德國軍隊、勿令大批開入西屬摩洛哥、截至目前爲止、德國軍隊開抵該處者、爲數雖尚不多、但最近似又有多數德國人、奉令前往、並均穿着西班牙客籍軍制服、以資掩飾、加以休達港方面、現方積極準備、建造營房、以便容納大批軍隊、此項軍隊若果行抵西屬摩洛哥、則法國政府自不得不有所行動、此在摩洛哥法國總監諾蓋斯將軍、以及法國駐軍當局、現已採取必要措置以爲應付之計矣』、名記者塔布衣夫人亦在事業報撰文、略稱『法國政府、行當向西屬摩洛哥當局、提出二次警告、其性質當較第一次交涉、尤爲強硬、目前法屬摩洛哥境內、已在軍事上有所準備、毗鄰亞爾熱利亞地方亦有軍隊調往摩洛哥、德國大批軍隊、倘在西屬摩洛哥美利拉與藏杜恩兩處登陸、則法國當局自不致漠視無睹也』云、

戈林偕夫人赴意

哈瓦斯社十一日柏林電　航空部長戈林將軍即當偕同夫人、前往意大利、

應法土政府要求　國聯展期開會　土外長將赴法　已擬定新建議

路透社十日日內瓦電　國聯行政院主席駐法中國大使顧維鈞博士今日已應法土政府之請求、允將規定本月十八日舉行之行政院會議展期至本月念一日、此舉足以表示頃在進行中之法土兩國關於亞力山特里太問題之直接談判、可獲一滿意解決、按法土兩國因敍里亞之亞力山特里太及安蒂沃楓兩地發生爭議、在本月初曾引起一般人之殷憂、法國報界以爲土耳其必以武力兼併該二地、法國決不能予以容忍云、但據最近情形觀之、土耳其並不欲兼併二地、不過主張許其獨立耳、法國於是乃鄭重聲明法國對此爭議、願聽國聯裁斷之、

國民海通社十日巴黎電　土外長魯舒第將於國聯行政院會議前、訪問巴黎、參加亞歷山特萊德問題之談判云、官方相信談判至少將賡續一週、此間接土京消息稱、土政府已擬定新建議、以爲談判之基礎云、據稱土政府將建議於敍利亞聯邦內、以自主給與亞歷山特萊德及安蒂沃希、使受土法兩國之聯合保護云、

哈瓦斯社十日敍利亞安蒂沃希城電　本城土耳其人急進份子、曾於日前國聯會行政院視察員行抵此間之後、鼓動罷市、舉行示威、罷市運動頃已於本日終止、土耳其人所設商店均已復業、現聞阿拉伯人擬於明日舉行示威、對於土耳其人騷擾行爲、表示抗議云、

埃及國民防務捐　已達英金一百萬鎊

路透社十一日開羅電　埃及人民所募擬向英國購買飛機與軍器之國民防務捐、總數已達英金一百萬鎊、大出一般人意料之外、現仍有源源輸捐者、各官員皆捐俸一月、全國人民莫不助捐、

英向各關係國提議

擴大監察西邊境計劃

俾阻止志願兵及戰品入西國　英將發表公告嚴禁人民助西

路透社十一日倫敦電　英政府今日以關於不干涉西班牙內戰事之同樣訓令、分致駐巴黎羅馬柏林里斯本莫斯科之英代表、訓令內議將不干涉西班牙內戰委員會之計畫擴大、而監視西班牙之如口岸與邊界、有無志願隊與軍人及戰品由陸海方面運抵西班牙、並謂英政府準備對建立嚴厲監管對西班牙一切供給制度之建議、作至緊急之考慮、英政府且樂於考慮監管其他方式的間接干涉之任何詳細建議、同時並擬請各國政府在其本國境內施行禁止志願隊與軍人啓程前往西班牙之計劃、又英政府將於日內發表公告、曉論民衆、凡英國人民接受西班牙內戰任何方面之軍隊任務、與任何人在英招募服役西班牙之志願隊、均屬違背英禁令、

哈瓦斯社十日倫敦電　關於禁止志願兵前往西班牙一項問題、英國政府曾於昨晚向該國駐法意德葡俄五國大使發出同式訓令、命其儘速將英國政府之新建議分頭通知各駐在國政府、該項訓令共分八節、摘錄如下、（一）各關係國政府均經表示、期望立即採取各項辦法、以禁止志願兵前往西班牙、因此現有三項辦法、業經關係各國共同商定、禁止志願兵之辦法、應由參加各國同時實施、此其一也、以間接方式干涉西班牙內亂之整個問題、亦當積極進行辦理、以期獲得解決、此其二也、對於禁止志願兵之辦法、應建立切實有效之監察制度、此其三也、（二）關於監察西班牙海陸邊境之計畫、現正由西班牙內戰當事雙方加以考慮、英國政府茲建議此項監察計畫、應加以推廣、凡志願兵軍事人員以及各項軍用品之由海陸兩方面運抵西班牙者、均當在監察之列、（三）此項監察計畫欲求其獲得滿意之保障與有效之實施、則參加計畫之各國政府、必須以眞心實意自願履行約束而後可、英國政府相信此種條件、在實際上當可辦到、惟各關係國政府、對於各項監察辦法及方式、除以上所已陳述者外、或別有見地、亦未可知、倘蒙分別指示、英國政府自不勝欣幸、總之、爲貫澈此項目的所提出之任何建議、英國政府無不準備立時加以考慮、此外、爲監察其他各種間接干涉方式起見所提出之任何詳細建議、英國政府亦樂於加以考慮、並準備將此項建議儘先交由不干涉辦法調整委員會、加以討論、（四）同時就英國政府本身之意見、以爲其他各國政府致英國之復文、既均表示一種願望、主張西班牙境內不應再有外國志願兵及軍事人員、則此種表示、當係各國政府在其本國領土內實施禁止志願兵赴西班牙之先聲、此種禁止辦法、即在西班牙境內監察制度完全建立之前、亦不妨加以實施也、（五）英國政府現擬立即自動頒發佈告、以促一般公衆注意、使知英國臣民凡接受應募或願意應募加入西班牙內戰任何一方之軍隊者、均屬違犯「投效外國軍隊法」、當治以應得之罪、其有在「聯合王國」領土內徵募志願兵以赴西班牙作戰者、罪亦同、（六）英國政府建議、將去年十二月二十四日（卽英法兩國照會送出之日期）以後、關係各國間往來公文連同本文件、一併送交不干涉辦法調整委員會、倘各國復文對於此項建議一致同意、則英國政府當請求調整委員會決定日期、俾各國政府於該日期同時實施上述禁止志願兵赴西班牙之辦法、（七）英國政府不欲干涉調整委員會之行動、反之、英國認爲十二月二十四日英法兩國政府所提出之照會、實所以謀調整委員會工作之便利、（八）務請英國駐德意法葡俄五國大使立卽將英國政府上項意見通知各駐在國政府、並請其早日提出答復、

東京大爲駭異　有志願兵往西說

路透社十一日東京電　外傳日志願隊將於本星期開到西班牙云云、此間聞之、大爲駭異、據聞日本並無招募志願隊參加西班牙內戰之行動、

路透社十一日東京電　今晨東京聞五千日志願隊、將開抵加狄茲參加西班牙內戰之消息、不啻如晴天之霹靂、德日兩國雖訂有反共產國際協定、但日本毫未表露有在外交上或軍事上與聞西班牙糾紛之意志、日本報紙與政治家、因廣田首相對付中俄外交政策遭遇失敗、而反締結不適時宜之德日協定、故將暫不遺餘力、由此觀之、日首相與其閣員、似絕不致暗許來受訓練之志願隊赴西、續連國人之反對也、至於曾受訓練者、如出國參戰、則須經日皇允准、似亦未必有之、日外務省稱直布羅陀傳出消息、絕仔捏造云、

日統制匯兌後　三品棉紗暴漲

路透社十一日大阪電　三品市場今晨開盤時、購者奇盛、故第一盤後、卽全日停市、俾市場當局、得整理帳目、今晨開盤後、一般人深恐原棉將更不易購得、及因日政府之統制匯兌、購入者衆、而售出者無、致原棉之價、較前一日收盤高起兩三元、棉紗亦因羣衆爭購與套買、並缺方補進、價暴漲自八元至十元、若干商人之意、此妨礙原棉入口之任何計劃、或將使此間遠期棉市、難做交易、而了結現有巨數賣方之帳、恐將因以發生嚴重之局勢云、

江西新建設

橫貫贛江大橋落成

全長四千呎費九十六萬餘元　八省公路聯運藉此可獲貫通

（南昌航訊）中正橋位於南昌市之西、橫跨贛江兩岸、全長四千呎、寬念六呎、遙望宛如長虹臥雲、橋自二十三年十二月二十日興工、歷時兩載、今已落成、用款近百萬、誠爲江西省會交通最便利之大建築、茲將建橋工程、經過情形、與所得便利、分誌如下、

建築緣起　南昌牛行間橫亘贛江、行旅往來貨物起卸、惟舟揖與輪渡是賴、航運既不便利、如遇大風波浪變生、復難保安全、是故兩岸旅客、咸存戒畏、貨運因之停滯、其於全省交通文化商業軍事等、亦莫不同受障礙、二十三年江西匪患肅清、省政府主席熊式輝於努力生產建設復興農村經濟之下、原倡議建築大橋、橫跨贛江、當令建設廳長龔學遂籌劃進行、並請鐵道部派員蒞贛設計、歷時三月、計劃就緒、時值蔣委員長駐節江西、督剿勝利、因名之曰中正橋、以資紀念、

全橋概略　中正橋東岸位於南昌之塘子河、與沿江路中正路王陽明路互相連貫、經市內幹道直達浙贛鐵路南北兩站、及南昌汽車總站、西岸近臨牛行碼頭、介於南潯鐵路南昌站、及贛湘贛鄂公路汽車站之間、全橋長三千五百三十五呎六吋半、東岸引橋計長一百二十四呎六吋半、西岸引橋計長四百四十三呎、橋椿係鋼筋混凝土結構、正橋二十八孔、每孔跨度一百零六呎、計長二千九百六十八呎、橋墩內部、均係鋼料結構、外褢凝土、上架一百呎六節、下承拱式之鋼櫟、橋面寬度二十六呎、中間汽車道十八呎、兩旁行人道各四呎、汽車道載重十噸、人行道每平方呎載重七十磅、橋面及橫直各櫟均用洋松鋪釘、橋上兩旁裝置欄杆及電燈柱、至全部工程鋼料部份、可保固十年、

建築經費　建橋經費、原定六十四萬一千餘元、嗣因建築橋基平劃變更、與橋工期間延長、經費增至九十六萬七千餘元、經費來源、除由委員長行營補助二十萬元外、餘歸鐵道部南潯鐵路管理局暨江西公路處平均攤派、當時各該局處以此項鉅款、無法籌措、經江西省政府出面担保、先向江西裕民銀行墊借、由局處按期歸還、經費籌到後、經上海陶馥記營造廠估價承建、於二十三年十二月二十日正式開工、省政府並組織工程監督處、從事督查、全橋工程、於二十五年年底依次完成、經費用途如下、試椿費五千元、馥記承包建築費九十二萬五千九百餘元、電燈裝設費六千五百二十八元、監督處經常費二萬四千八百元、鐵部派人員旅費五千四百元、

所得便利　大橋落成、兩岸客商來往均感便利、可增進南昌市商業之繁榮、此其利一也、贛浙鐵路全線通車、贛湘鐵路工已逾半、二路終點南昌、與南潯鐵路成垂直形、茲橋溝通其間、可謂三路接軌、使江西各縣產物、運輸無阻、此其利二也、蘇浙皖贛鄂湘豫閩八省公路、早可聯絡通車、而江西各線公路汽車、直至今日始可藉此一橋開始聯絡互運、於江西公路營業發展、可操左券、此其利三也、而橋之命名、以紀念蔣公之功在國家、肅清贛匪、拯救人民、爲贛民叫世所不能忘、顧名思義、正是獨便利交通而已哉、

晉改革村制

村長由村民會議公舉　改善待遇一律支薪俸

（太原通訊）省府爲適應時代需要、加強政治效能、健全村本政治推行、建設計劃、特將本省村制加以改革、並自本年一月起實施、其改進大綱業由省府公佈、而村長副之選任待遇、亦自此加以改革、即村長在過去爲無給制、今後改爲有給制、凡年在二十五歲以上、三十五歲以下之公民、具有下列各款者、得爲村長候選人、（一）曾在高級小學以上畢業或具有同等學力者、（二）有提動全村事務能力者、（三）品行端正無不良嗜好者、（四）無犯罪及反動行爲者、至於村長之任用、由村民會議在合格之候選人中、選薦三人、呈縣核委一人、任期二年、村副由各村閭代表加倍選出、呈縣擇委、任期一年、期滿成績優良者、縣長得仍令其連任、但村民認爲有更換必要時、得由村監察委員會列舉事實、呈請縣府查核辦理、村長之待遇、係按編村大小分爲五等、計一、一千五百戶以上者、爲一等村長、薪給第一級月給十六元、二級十五元、三級十四元、四級十三元、五級十二元、二、一千戶以上、未滿一千五百戶者、爲二等村長、薪給第一級十五元、二級十四元、三級十三元、四級十二元、五級十一元、三、八百戶以上、未滿一千戶者、爲三等村長、薪給第一級十四元、二級十三元、三級十二元、四級十一元、五級十元、四、六百戶以上、未滿八百戶者、爲四等村長、薪給第一級十三元、二級十二元、三級十一元、四級十元、五級九元、五、五百戶以上未滿六百戶者、爲五等村長、薪給第一級十二元、二級十一元、三級十元、四級九元、五級八元、而村副之津貼及獎金、則係按年分等支給、計一等（四閭以上之村）第一級二十元、二級十八元、三級十六元、四級十四元、五級十二元、二等（二閭以上之村）第一級十元、二級九元、三級八元、四級七元、五級六元云、

小言

難民與盜心（銘）

嘉善縣屬楊廟鎮發現湘籍難民三百餘人，搜刦農民財物案，（見本報通訊）損失多屬金珠首飾及法幣，恣意刦掠，形同幫匪。難民過境，實攸關地方治安，殊不可忽視。

年來各鄉對難民過境，咸具戒心，地方官類多以驅逐出境爲其責職，如何消弭隱患予以澈底救濟，向不計及。因此竄流四鄉，陽爲難民，陰啓盜心。指爲盜匪，則實屬難民，而持衆行刦，又與幫匪何異。即使拘捕懲治；斷定孰首孰從，勢亦不能盡置於法，其流竄如故，爲害鄉里則益演益烈，我願爲地方官者。應有以善其後也！

五洲乳白魚肝油

魚肝油能益肺健體，豐潤肌膚，助長發育，强健齒骨，抵抗疾病，爲人人必需之滋養要素，五洲乳白魚肝油，地球麥精魚肝油，均經精密檢定，維他命含量豐富，故功效尤爲偉大且用獨特方法矯味調製，毫無腥味，乃魚肝油中之標準製劑、

五洲藥房有限公司發行

地球牌麥精魚肝油

教育與體育

本週滬聯足球 東華戰西商
▲乙組優游對抗測量

滬聯足球本週秩序業於昨日公佈、甲組賽共有四場、全部秩序如下、

▲星期六（十六日）

臘克斯對法商會	三時	臘克斯場
西捕隊對葡萄牙	三時	跑馬廳二
測量隊對優游會	三時	虹口園一
光陸隊對友聲隊	三時	虹口園三
薩伐亞對亞佩隆	三時	跑馬廳一

▲星期日（十七日）

測量隊對初級會	上午九時	虹口園三
震旦隊對培德會	十時三刻	虹口園三
進德會對禹中丞	十時三刻	膠州園
東華會對西商會	三時	市體育場
聖芳濟對勞逸爾	三時	跑馬廳五
衛生隊對震旦隊	三時	虹口園一
華捕隊對鐵路隊	三時	虹口園三
公聯隊對初級會	三時	虹口園二

昨晚西青籃球 黃蜂挫麥令乙
▲結果念九比念六 ▲今晚秩序有兩場

西青籃球昨晚臨時又增添滬中對精武之普通組一場、結果卅八對念九、精武獲勝、上半時爲十八比十四、亦精武佔先、次爲獨立組之黃蜂對麥令乙、黃蜂主將章文元、因返錫未參加、但仍未減其銳氣、交鋒後、瞬以九比一領先、惜好景不常、漸爲麥令追近、上半時結果、十五比十四黃蜂僅先一分、再戰後、麥令氣燄頓盛、連增六分、反以念一比十五穿出、黃蜂欲速不達、每擲俱虛、最後賴董小培黃華庭之逼射、終以念九比念六取得勝利、末場爲普通組震旦對菲律賓、結果震旦以十比八佔先上半時、總結果爲念四比念一、震旦獲勝、今日兩場普通及大學組各一、秩序見後、

▲黃蜂隊

姓名	職位	擲	罰	犯	分
黃華庭	右鋒	三	〇	二	六
鄒自成	右衛	〇	〇	一	〇
盧益遜	左衛	四	一	〇	九
陶紹生	中鋒	二	〇	二	四
趙金福	右衛	二	二	三	六
董小培	左衛	二	〇	〇	四
總結		十三	三	八	念九

▲麥令隊乙

姓名	職位	擲	罰	犯	分
傑勃威	右鋒	〇	〇	〇	〇
馬丁	右鋒	〇	一	二	一
但寇司	左鋒	四	一	〇	九
金勃司	中鋒	三	一	三	七
L麥換耳	右衛	〇	一	三	一
O麥換耳	左衛	四	〇	二	八
總結		十一	四	十	念六

上半時	黃蜂	十五	麥令乙	十四
下半時	黃蜂	十四	麥令乙	十二

昨賽結果

精武勝滬中	（普通）	卅八比念九	（上半時十八比十四）
黃蜂勝麥令乙	（獨立）	念九比念六	（上半時十五比十四）
震旦勝斐律賓	（普通）	念四比念一	（上半時十比八）

今日秩序

同文對約中	（普通）	八時
南菁對同濟	（大學）	九時

英式小球聯賽 甲組盃精彩一幕 恆大和桃花
——丁組有餘額補充

英國式小球聯賽、第三週輪在海格路麥琪路小球協會球場舉行、上午因場濕未賽、下午起分別列陣角逐、各場競爭以恆大對桃花之戰最爲可觀、是以球迷亦紛至踏來、球場空氣驟形緊張、呼喊助威之聲不絕於耳、小型足球之受人注意於此可見一斑矣、茲錄其戰績如後、

▲與賽球隊

與賽球隊	成績	組別
神光勝柏鄉	二比〇	乙組
恆大和桃花	〇比〇	甲組
獅聲和永康	一比一	乙組
郵工勝華星	三比二	乙組
亞青勝新生	二比一	丙組

又訊、該會幼童組（卽丁組）聯賽、參加球隊不多、不易引起興趣、茲應各隊請求決另右數隊補充、凡海上球隊合於身長六十二吋以下、五十八吋以上、體重九十五磅以下、七十五磅以上之組織者、均可報名參加、地點法租界聖母院路 高福里卅五號云、

馬拉松促進會 十六哩跑準備動員
舉行日期已定四月十八日 昨執委會議討論籌備事宜

本埠馬拉松促進會舉辦之長程賽跑、計劃於本年共賽四次、第一次十三英哩、已於元旦日舉行、各情已誌前報、現第二次十六英哩、亦已着手籌備、以後則將順序舉行、以逐步完成本年計劃、並符合馬拉松長跑賽之標準、此後則逐年舉行一次、昨日該會特召集執委會議、討論第二次十六哩之籌備事宜、出席者李慶祥、李慶華、徐步雲、吳禎祥等七人、由蕭一飛主席、當時提議第二次十六哩改進案、議決啓賽日期定本年四月十八日舉行、兼示慶祝國民政府建都南京紀念、對於此次賽員跑畢全程者、將均須給紀念章一方、關於第一次啓賽時所有未妥之處、交付委會積極籌備修正、至第二次報名日期、不久當可公布云、

鐵城盃籃球明日發錦標

市體育場暨市體協會合辦之第二屆鐵城盃籃球賽、業已結束、各組錦標定本月十三日在市體育場指導股發給、下列各隊希攜帶全隊合影前往領取、計暨南、東亞女體師、崇德、市體甲、粵東、海鯨、新民云、

晚霞盃乒乓十六日決賽

晚霞乒乓隊主辦之「晚霞盃」團體乒乓錦標賽、已定於本月十六日晚假座北四川路橫浜橋中央大會堂舉行決賽、參與決賽者爲「同樂」「伯揚」「晚霞」三隊秩序、業已排定如下、

七時　晚霞對伯揚
八時　晚霞對同樂
九時　伯揚對同樂

蘇省測量學會成立
▲選舉施成熙等爲理事

江蘇省測量學會、經奉省黨部准予組織後、積極從事籌備、業於日前舉行成立大會、到各縣代表施成熙等數十人、省黨部石指導員順淵出席指導、行禮如儀後、卽討論會章及提案、關於研究事項、擬假省會大報、發行特刊、提案討論完畢、旋卽開始選舉、其結果施成熙、王玉書等當選爲理事、熊璋等當選爲監事、次接開理事會、分配職務、並擬訂經費保管及收支規則等案、聞該會將從事積極進行工作云、

蘇省各縣小學 定十八日起放寒假
▲昨日起開始考試

江蘇省各縣縣立小學校遵照學校曆規定、已於昨日（星期一）起開始學業課作測驗、並定本月十八日起給放寒假二星期、同時佈告招收各級插班生云、

國際教育社定期開年會
▲三月十九日在新亞酒店

上海國際教育社、於日前舉行委員會議決定本屆年會定三月十九日（星期三）舉行、地點借新亞酒店、屆時將請名人蒞會演講、並有音樂表演節目云、

社局同人昨舉行同樂會
▲到潘局長等五百餘人

本市社會局自改組以來、第一次新年屆臨、適逢綏戰勝利、全國最高領袖蔣委員長又崇難出險、爰於本月十日假座浦東同鄉會舉行全體聚餐會、到局長潘公展及全職員、市校校長、附屬機關長官等五百餘人、並有遊藝表演、抽籤摸彩等、胡宗藩、盛際唐等主辦之小朋友日報亦在場分發、濟濟蹌蹌、盛極一時、各職員無論到會與否、一律繳費、餘款並充援綏捐款云、

光夏小學教導概況
（周樂山）

本校同人創立光夏中學之初、爲實驗小學教育與適應社會需求起見、乃同時創立光夏小學、慘淡經營、兢兢業業、瞬屆五載、同人今者已由草創時期漸入於建設時期矣、同人以學校須與家庭有切實之聯絡、本校承荷社會人士謬以嘉許、惶悚之餘、益懷冰淵之戒、爰掇拾本校教導概況以爲社會告、

本校教導方針、向以兒童本位爲出發點、本校關於教務方面力行下列設施、

一、輔導團之組織　在班級教學的現狀下、優等生與劣等生相互的牽制、損失甚大、原謀補救起見、唯有組織輔導團、其組織將全級中之優等生劣等生、分配於各輔導團中、以優等生爲該團之團長、團長負指導其他團員之責任、這個辦法、並有陶知行提倡的「小先生」的好處、蓋不僅可節省導師之精力、且可使學程之進度、不致因劣等生之牽累而遲緩、

二、分期舉行各科競賽會　兒童富有競爭心、但平時的學科成績、在同學間、沒有明顯的比較、舉行競賽會、將各生成績按次評定、各生可以認識、自己所居的地位、優者自然亦求上進、次者將努力迎頭趕上、提高兒童成績的目的可以實現、下學期預定舉行的競賽會爲作文、寫字、算術、演說等、

三、各科教材力求中心化　爲事實的困難、教材排列、悉以課本爲準繩、因此各科教材不免失却聯繫、兒童的生活本來是整個的、不能强於支離滅裂、故在採用課本教學的現狀下擬採用中心化教材、使各方教學得到相當的聯絡、譬如國語科爲「國慶演說辭」、歷史科爲「辛亥革命史」、美術爲「革命軍軍人設計畫」等等均是、

四、重視勞作教育　我國自清季倡辦學校以來、因教育方針的錯誤、多數學生從學校中出來、成了一種沒有生活技能的特殊階級、辦學校以來這樣、不但不能幫助國家走上生聚教訓之路、反使農工階級中子弟有逐漸脫離生產工作的危險、近人因鑒於已往的士大夫教育之失敗、爰有「手腦並用」、「生產教育」、「勞作教育」等的提倡、所謂「勞作教育」、較以前的工藝、手工、等的範圍擴大多多、本校除「勞作」課外、在適當機會、擬隨時施以「手」的鍛鍊、生產技能之練習、並多方鼓勵學生接近「自然」、

關於訓導上、絕對重視「積極的訓導」、辦法如下、

一、勵行公民訓練　吾國小學教育目標、除了培養兒童生活 所必需的基礎知識和技能外、並且以發展兒童身心培、養兒童國民道德基礎爲重要方針、以教育的立場言、是訓練兒童養成一個健全的公民、民族復興、二三年來已高唱入雲了、厲行公民訓練無疑的是當務之急、

二、兒童自治之展望　今之實施兒童自治者、每月兩種錯誤的現象、一、形式過於誇張、不顧兒童實際需要、二、他律的、不是自發的、因此兒童自治往往具形式、不足作兒童集團訓練的場面、導師有如木偶戲之牽綫者、兒童因有疲於奔命之苦、導師亦徒有精神具疲之嘆、　這種前車之鑒、實足爲吾人之當頭棒喝、故本校兒童自治、以往雖已粗具形式、然本校一貫主張、仍抱甯缺毋濫、不作求全之想、組織的形式爲適於兒童明瞭市組織起見、採市政府組織、但下設各機關則以需要而定、且不一定同時成立、每一機關成立之始、必先有動機、有步驟、共同感到需要、且共同參加組織、俾成一完全民治民享民有的集團、兒童在自治團體中、發現了新困難、使他們的生活豐富、使他們獲得新經驗、　同時、教師也分任各機關之指導、深入兒童活動之中、與以積極之指導、抱定「教育卽生活」之最高標準、使兒童在自治活動中獲得新生活、新經驗新智識、

三、訓導上的物質建設　訓練兒童、陶冶兒童無論用什麼方法、都不如環境、感化力的大、所以我們很注意於布置適宜的訓育環境、好的訓育環境、好似一只烘爐、自然溶化、可收事半功倍之效、　紅綠色紙糊滿牆壁、決不能算訓育的環境布置、當然愛美爲人類天性、環境之藝術化、吾人認爲需要、但訓導的目標是多方面的、涵養藝術的情操之外、更須有愛國、擁護公理、儉樸、知恥、公正、堅忍等等德性的陶冶、爲適應上述公民訓練的中心活動起見、亦隨時採用與該中心活動連繫的布置、　總之、整個學校中、力使環境之富有訓育意義、藉收潛移默化之功、

四、訓導上之精神建設　精神的環境建設、在訓導的水準上、尤較物質的環境爲高、此固已人而知之、凡一個優良的訓導的環境、同時亦必要有優美的精神環境、兒童與導師接觸的機會最多、平時、導師的一舉一動、他都在刻意模倣、所以爲實現訓導上的精神建設、第一關於導師方面、先實行下列各點、一、以身作則、二、言行相符、三、態度一致、四、動作大方、以教師人格的感化達訓導的最高境界、　兒童方面、也須造成下列幾種精神、一、養成同一的趨向、二、有鄙棄不良風的心理、三、勇於改過、如是整個集團中、可充滿向善的空氣、卽有少數劣等兒童、也必隨之向善、　上述種種尚望社會人士不吝指導、以匡不逮、幸何如之、

林炳炎氏捐鉅款 爲廣東中小學贖回校產

粵籍慈善家林炳炎氏、熱心公益注意文化、最近閘北實源路廣東中小學自一二八被燬後、努力復興重建新校、惟因募捐不足、以校產抵押款項、負担甚重、幾於無法週轉、每屆學期結束、困苦萬分、茲由林炳炎先生慨捐鉅款三萬元、作爲贖回全部校產之用、該款業於日前領到、當卽將所押校產取贖、今後該校得以減輕負担、基礎鞏固、前途發展更爲順利、皆林君熱心義舉所賜、聞該校因募捐手續、尚未結束、擬仍繼請熱心同鄉繼續捐助、以竟全功、藉副林君此次協助盛意、又該校爲對林君表示敬意、特於校中爲林君永遠設置獎學額三十名、並訂定章程、卽於下屆開始辦理、是亦粵籍同鄉子弟之福音也、

民衆常識指委會 請錢履仁講化學常識

上海民衆常識指導委員會、於日昨下午四時假南京路大中華無線電台特請化學專家錢履仁先生主講化學常識、題爲水與人生、由該會陳維藩致介紹詞、繼由錢氏演講其大意、一、水及其組成、二、飲料水、三、用水、四、水與日常生活之關係、

久咳易成癆

多咳則傷肺日久易成癆因癆而致命者不可勝數惟查治癆必愈之藥迄今外國醫藥先進尚無發明現祗唐拾義醫師發明之久咳咳丸經驗數十年服後直接有革咳除痰之力間接有保肺防癆之功故得社會公認確爲根本治咳之特效藥患咳諸君一試便知（每瓶一元二角）上海廣西路角父子大藥廠世界各埠均爲經售

滬大春季入學考試日期

滬江大學以學期結束將屆、現正着手春季招生、已開始報名、聞大學部入學考試、日期爲二月一二日、中學部二月一日、又探悉該校楊樹浦校內本學期商學系不招新生、城中區商學院入學試期爲一月三十日云、

小學主要科習題詳解

小學主要科習題詳解一書、係由小學敎育專家胡叔異、趙侶青主編、周近新、徐迴千、周軼羣合編、該書分國語、算術、社會、自然、公民、英語等六冊、自出版後、銷路暢旺、迄今已續四五版、其編輯內容、均根據部頒課程標準、及各大書局教科書問題、解答詳盡、且頗扼要、小學高級學生、準備升級、畢業、升學、乃最好之材料、可有極大的把握、教師採作構題之參考、可不費腦力、本外埠各著名小學、均一體採用、最近並有優待辦法、每部只售八角四分、各大書局均有代售、批發處、本埠帶鉤橋源泰里上海書局申莊云、

氣象報告

徐家匯天文台昨日下午四時三十分氣象預報云、華中及華北各處天晴寒而乾燥、揚子流域轉曇陰、沿海有冬季時令風、又昨日下午三時前二十四小時內本埠氣溫最高四〇·五、最低二五·〇、去年同日最高四七·三、最低三九·二、

文學上的情感回響
強烈

「情感」二字，我們可以說是「人生藝術的表現」，就是從「情狀」上引起我們底「感慨」。（西洋學說爲「生命之源泉」。）詩序云：『六情靜於中，百物蕩於外』的一種從靜上表現出來的動態，（六情，據白虎通謂：喜，怒，愛，樂，哀，惡的六種人生表情。）這動態就是所謂「人生的藝術」。我們須知大凡藝術是不能沒有引起情感的要素的，「文學」是藝術門聲中的一支重要底脈路，它底內容除了坦白的故事情節外，而其內蘊的主要成分就是「情緒」，這是大家所公認的。在文學的情緒上即內容上所表現的描寫，它可以使每一個閱者的內心，發生出「回響」來。因爲文學的本體質素，就基存於一點的印象力，大家也都明白文學是宇宙的縮影，是人生以及一切動與靜之中的寫照；故無論閱者觀客是怎樣硬的一個鐵石心腸的人，若如繪一個美麗妙齡的女子一樣地來誘惑着，他是決不會像柳下惠一樣的鎮定心思「坐懷不亂」，這並不是那種被人認爲意志薄弱的人所能患，這是每一個閱者所必致患染的。在這上，我們還不能喩爲太過。因爲文學的迎合閱者，必須要閱者們有「情感的回報」，日本作家夏目漱石說：『沒有情緒再現的人，是與文學無緣的。』文學底本質已經說過，它是使宇宙間無論是自然的或人爲的那些生生不息的動態，重新用筆墨把它記錄下來，是令其沉滅了的情況再實現到我們的感觸上，在文學的領域上論，無辨是詩譜，小說，戲劇，或記敘的故事類的體裁，祇要它是有情緒的存在，就達到偉大文學的水平線，並不定需是轟動的題材與寫述。從事文學工作的人，他將宇宙間的動態情形來做文學的內容，使已往的將要滅亡或不至消沉的陳迹，變成存在的記錄擱在時代上及至歷史上來貫澈閱者們的心底，使永永的存有不致於被遺忘，他們是抱負着莫大的使命與責任，及他們自我所懷着的希望的。我們論着文學的存在性的所以然，也是在可以得到閱者們的情緒的反響，不單是給我們來調劑身心怡神養性的借它來助長興趣，消磨我們煩鬱底光陰而已也。

讀文學書或是觀舞台上表演的戲劇，假使是「無動乎中」的，受不到書中或劇上的影響的，是那閱者或觀客還不能了解這書中或劇中的內容情節，我們卽可以武斷的說他是枯石，爛鐵，泥塑，木雕，是沒有生靈的東西，他不能也不配享受我們的「情緒的再現」的文學。

在一篇文學作品中，無論據他的量或測它的質的兩方的內容上，至少它是含有一種能表現的情緒的力，這並不單是描寫人生的劇本與小說諸體裁上所專有，卽凡散文記述的自然描寫，也一樣可以推動我們的情感。比如說到天空與海洋等風景勝地，我們必定心曠神怡，說到星月，就發生聯帶的感想，寫到花木，一定有些愛美觀念，寫到鬼怪，我們卽會驚懼；甚若描寫冰雪就覺冷，描寫烈日就覺熱……這是類同不易之情。當然，文學作者的手術之工巧描劣，自然有他的利害關係。我們同時出一個題目，很容易辨識出各作家在描寫上的高明上下。所謂技巧問題的成立，就是作者們能否描寫出他的感動人的情緒卽內容，和戲劇中主角一樣的在他的表情上是否合到眞實高處境的狀態，達到最高峯的地步，這點是文學作者所必須顧到的。司馬遷所作的史記，是夠得上眞實的縮影的，茅坤有評語說：『讀遊俠傳卽感輕身，讀屈賈傳卽欲流淚，讀莊周傳卽欲遺世，讀石建傳卽欲俯躬。』在這評語下，我們一方固是頌讚太史公的文筆的描寫刻劃入微，但我們也必須明白到題材的採擇問題，考察它的內容是否是有它的刺激性而夠得存在的基礎，這也是一件不可疏忽的條律。

現在我們都明白一篇文學作品的能夠動人，卽能夠引誘閱者的回響，就是原有的豐富的題材，和裝飾的描寫二者，具備這二者條件，卽是合上了文學內容之形式。（宇宙間一切動態的印象與觀念，及附隨那印象或觀念的情緒。）這文學上的感慨力，並非在評語上看到，我們另外還可擧出很多的例，比這口頭上或筆尖更強烈更劇利的硬性的例子。我記得有一段故事，是說某一個劇場中出演風波亭的戲劇，有一個人上臺去殺死了秦檜，在平面看上去固是受了戲劇的感動，但後來判刑的供狀，還不因在觀劇上之作俑。他已在平常所閱讀的精忠傳的演義小說中下着深刻的線引與具心，原來那書本上印着有「秦檜」二字的名字上，都被用針刺着密洞，以表示他對秦檜的惡感。這是很危險的事情，他最初還是受了文學卽小說書中所描寫深刻的情緒而致衝動發生「回響」的緣故，使他的卽閱者的「回響的情緒」強烈着增漲到破裂，喪失了意志，他是給書本中的情緒支配着左右了，使他底心目中祇有岳飛是好人秦檜是「壞人」的懷念，而着了魔忘記了書本是書本，演劇的是現今的求生活底人。同樣又有一齣在戲劇上例，據Beers著的十九世紀的浪漫主義上說：「當十九世紀初在法國開演Othello一劇，剛演到其中殺妻一場時，突然由聽衆之中，有一個人喊道：「不許把這樣美人叫黑奴給殺了！」幷且拿起手槍朝着主人翁就打，這情緒之強度，不弱於前的。這兩椿故事，面子上雖是出於戲劇中，但我們明白戲劇的本身是由文學而發動，無論這所演的戲劇是原有社會上的實事，但也必須經過文學上的演譯表述，才能有戲劇的程序產生；而且觀劇者都是爭先在原劇本上收到的印象來得深切蒂固，所以再觀到戲劇上的表演情緒的刺激，就是「一觸卽發」了。我們又同想到近年來幾件社會新聞中是有如店鋪里的學徒的小說迷。讀了江湖奇俠傳一類底武俠小說而上崑崙山去學劍術求神仙諸事情是不足爲奇的。更想着我們中國一般人之對於三國志中的曹操，沒有不說他是壞東西，是象徵着奸人的典型；又如續紅樓夢會使人鍾情，看張競生的偉大怪惡的「浪漫藝術」的作品，卽能患上歇斯的里（Hysteria）的病症。這些受了文學卽小說諸類中的影響的事實，在西洋文化史上也是累見不鮮的。像雪萊最初聽到科而利治的Christabel朗聲中那段可怕的淒涼的一段時，突然地暈倒着不省人事。又如頗普對他的友人講述荷馬詩，但讀到「Priam王哭Hector之死，四顧自己的兒子和奴隸們，欲洩其失望的歎息，這一段，有使他抽噎着犯上不流涙讀不下去的情況；又據說德國的情死者，每每在死人身上搜出了少年維特之煩惱的小說（譯波著）。像以上例中的種種事情的起因都是爲了文學書中的情緒而反響到本人的情感，那殺了秦檜的憨犯，他以爲台上出演的人就是他理想中害死忠臣岳飛的奸人，所以抱着「亂臣賊子，人人得而誅之」的心，才毅然的來圖快心底抑恨。小說之情感力的影響之大，實爲很可怕的；中國的舊體的章回小語，尤易使人感動，無論在那本書上，都有「令人髮指」「拍案叫絕」的內容，因爲它的取材和描寫，往往是出人意表的超越情緒，使閱者有抑止不住的「回響」的魔力底緣故。

文章流行於世上，本是要有推演社會進步的收益，能夠使世人信仰，能夠移風易俗爲原則雖然文學作品不是治世良規而是認爲趣味性資的散漫東西，但它的收效是比正顏屬色的格言來得宏大，因爲不是文學的文作是得不到深刻的「回響」的。

在上面的概要裏，我們是領略到文學的魔力之大，刺激之強，影響之巨的性格，我們就不能不對文字下以深切的考慮。在上例中殺死秦檜的事，是基於書本的，這書本我們一方面固然是推崇他描寫與取材的深刻，包蘊着像火藥庫的情感的源頭，而至給閱者們鬧出大禍來，豈不是可怖的現象?!於是我們就要鑒別題材的強度等描寫的入情之理，而免得被認是染有毒汁的去薰着閱者，屈服世人，成爲汚亂社會的「歪曲」，眞個合上了吳稚老「文學不死，大禍不止」的悲息語，這也是沉痛的。文學的界限之定義是廣泛的自由，我們現在又不能拘泥他抑制他，但在一篇文學的情緒上，閱者會發生「回響」而「必須」要有「回響」，處於這局面中那末從事文學及享受文學的人，除了文學的偉大性的供奉外，而另側面就要顧忘到文學中蘊存的情感之反映回響力的利害關係，這是鄭重而不可忽略的事情。

羅琛和林語堂
陳明章

開頭先得感謝羅林二氏，替中國出氣，使歐西諸國對中國有相當的認識，

羅琛女士本籍荷蘭，曾在法國巴黎大學，研究植物學，通華俄德法英諸國文字，後與我國華通齋先生結合來華，更名華羅琛，在華二十年，深悉我國一切政教風情，她說中華是我第二祖國，由此可見羅氏的愛喜中國了，羅氏早雖研究植物學，但於文學，極有研究，來華後卽加倍著作，其最膾炙人口的有『戀愛與義務』，『他與她』，『心文』，『女博士』，『回國學生』，『雙練』並有英本『The Flower of The Duft』等數部，對中國一切倍加稱贊，而所遺憾的她所認爲她的第二祖國，是沒有給予她任何的恩惠，縱然她並不希望得到什麼利益，可是也太辜負她了。

林語堂，先名玉堂，以幽默而名之，有『幽默大師』之譽，民國十二年與趙元任，錢玄同，黎錦熙等組織『國語羅馬字拼音研究委員會』努力於『漢字革命』，近數年編排『人間世』，『論語』，『太白』，『宇宙鋒』等，去年再度赴美，從事著作英文小說，爲其最著名而受大衆歡迎者，爲其最近在美國出版之『我的祖國和同胞』（中國已有譯本），其中對外人卑視我國之處，多予以反駁，和讚揚我國禮義之邦，愛重和平道德，至於林氏在美，起居極其飄然，版稅過我國倍幾，故林氏也爲謂之發洋財呢！

羅林二氏均係寫外文小說者，一個爲她第二祖國崇稱，一個爲祖國辯護，實爲我中國的恩人，然二氏因環境各異之故，彼此之收穫也殊相差遠，

藝術的價值
王源夫

這裏，撇開藝術的本性和內容來講，祇是關於其作品價值的計估。

無論何物，都有一個代價，藝術自然也不能例外，但一件藝術的作品是具有偉大的感化力的，所以他的價值並不限於某一個的數日，寫到這裏記得曾有一段故事，大略是這樣的說：「有一個美術家，他的作品雖然不能說的是已臻登峯造極於階端，但實在也可稱爲上乘，可是他的作品總是不能成名

又記得在馬路旁常有一種賣草編結成的玩具如蝦，蜻蜓，蝴蝶等類，無不維妙維肖，頗有藝術的價值，但其代價却僅銅元數枚。

由上述二點觀察，覺得「量」的方面 [illegible] 質」的方面而言，價值却似乎是「物以稀爲貴」。倒是其次而在「量」的方面 [illegible]

[illegible] 藝術的價值，有一種原因是：爲生活逼迫而貶賤，票友和伶人就是一個很好的例子 [illegible]

民族週刊

何炳松題

第二期

民族復興之一致希望

仲容

東方雜誌第三十四卷第一號有民族復興問題討論文字共五篇，除陳嘉庚先生「民族復興與服制」一文外，其餘執筆者均能代表當局者對於民族復興問題之意見。馮玉祥先生一文討論到「復興民族的基本方策」。馮先生的意見：「對於這個救亡圖存的中心問題及其實踐問題的解答，簡單言之，即我們必須用抗戰的手段，以清算「九一八」以來的外來侵略，而達到民族自由平等的目的。」他的結論是：「什麼是中國民族復興的基本方策，我的解答，第一個是抗戰，第二個是抗戰，第三個還是抗戰。」

李宗仁先生一文爲：「民族復興與焦土抗戰」，標題最顯明，意見亦最簡單，如謂：「目前唯一要求，即在如何集中全國人力物力以搶救此行將覆亡之國家民族。」「不惜流盡最後一滴血，更不惜化全國爲焦土，以與侵略者作殊死之抗戰。」「至於如何抗戰，辦法如何，則絕未提及。」

論及抗戰辦法，馮玉祥先生亦有一攏統之主張，如謂：「民族解放的鬥爭最有效和最後的手段自然是武裝抗戰；不過同時我們必須在政治，經濟和文化諸方面使我們的抗敵鬥爭也廣大地展開。」孫哲生先生之「今日之民族問題」，論及四項原則，（一）曰民族自信之恢復；（二）曰民族共信之確立；（三）曰變更對政府之態度；（四）曰宜存犧牲之決心；至於具體方案如何，則謂：「非短文所能盡，亦非一二人之力所能設想周至，似仍有待於政府之詳密計議。」居覺生先生「民族復興與法律」一文，討論辦法甚詳，如謂：「在此環境之下，欲求復興民族之道，一方既消極喚起反帝國主義意識，同時必更積極地充實其自力，此力應包括兩方面，一爲「經濟之力」，一爲「軍備之力」，此即所謂足食足兵之道。足兵之道，述及兵役法，述及與兵役法相輔而行之禁烟治罪條例與禁毒治罪暫行條例。足食之道，述及以平均地權爲主要方法之土地法，並述及以節制資本爲主要方法之新刑法重利盤剝罪之規定與農本局之設法，並述及自二十年起以至二十五年，有二十九項促進工業發展之重要法規。此當可代表政府對於民族復興之詳密計議，不過此僅有關於法律方面者，惜未聞及其他方面之意見。

總之，政府當局私人間對於民族復興之意見，主張以抗戰爲防禦侵略，抵抗侵略之手段。不過抗戰之意義，非僅爲武裝抗戰，亦非僅爲焦土抗戰，必須在政治經濟和文化諸方面使抗敵鬥爭廣大展開，在經濟上軍備上力謀充實「自力」，絕非空喊焦土抗敵所能濟事。——此則綜合五篇文字大意所可知者。

第二期目錄

民族復興之一致希望　仲容
關於少數民族　黃影呆
民族文藝的建設問題　蘇石
日本民族之自負　業裕
小啟事

關於少數民族

黃影呆

掀起歐洲問題者，不僅爲軍縮問題，地中海問題，殖民地分配問題等，少數民族問題亦能掀起巨大的波濤。

所謂「少數民族」Minority是在一個民族國家之中，人口佔少數而且不能享受統治地位的民族，像波蘭境內的烏克蘭人，捷克境內的德意志人都是。這原是歐戰以後，地圖重劃時種下的禍根，因爲「少數民族」最容易引起國際間的糾紛，甚至可釀成國際間的戰爭。

「少數民族」是世界上最不幸的一羣人類，因爲他們雖是住在這一個邦國之中，而心理愛的却是另一個邦國，結果使東歐各國就爲了「少數民族」而發生種種難以解決的問題。我們如果把一幅歐洲最新地圖打開來看，並注意到「少數民族」是怎樣的分佈在各國，那麼便會立刻可以看出這種「少數民族」是隨時可引起糾紛的。差不多每一個邦國，有一區國土之內，住的民族，對於政府表示反對的，這裏面有的是爲了受到不平等的待遇，有的是消極而感覺不滿。

據說在歐洲各國「少數民族」的總數有一千六百萬人之多，爲了這些人，歐洲東南面各國的政治家，時常在數計而注意他們的行動。其中特別顯著的是有三百萬匈牙利人，爲了受凡爾賽和約的限制使他們和祖國隔離，他們分住在羅馬尼亞，捷克和南斯拉夫等國，一般政治家都當他們是容易引起糾紛的人民，這些人民當然希望依舊歸匈牙利統治，祇是嘴巴裏未便說出而已。據說一般分居在異國的匈牙利人，和匈牙利復興運動聯合會都有密切的關係，該會的總機關設在匈牙利的首都布達配斯脫。

在捷克斯拉夫這一個邦國之中，就斯拉夫人看來，他們是「少數民族」，因爲在他們以爲當一九一八年五月捷克人和斯拉夫人移居在美國的，在畢斯堡地方所簽訂的協定，並沒有履行，那協定由捷國前任總統湯麥士，馬薩立克博士簽署的。據斯拉夫人所說，那麼捷克政府關於協定所載條目，除了設立斯拉夫人法庭，由若干斯拉夫人充當政府代表和設立學校，發揚斯拉夫人的文化而外，其餘什麼都是忽略了。差不多有一百萬，以前是保加利亞人，現在住在土耳其，希臘，羅馬尼亞，和南斯拉夫，這裏面多數是馬其頓人，他們當然在任何情形之下，隨時可發生糾紛。

土耳其人也在作不平之鳴，他們深信有七十萬回教徒，多數是農民，住在保加利亞的多不魯甲地方和巴爾幹半島的山林內，這些回教徒已完全和祖國的同胞隔絕了。在南斯拉夫有一處「少數民族」活動得最厲害的地方，是五十萬阿爾巴尼亞人的住所。

三百萬克脫洛人，他們在一八一九年時和塞爾比人，斯洛文尼人相聯合而成爲南斯拉夫王國的，現在因爲不滿於布達卑斯政府的統治，而自以爲是「少數民族」，此外在呐喊改組南斯拉夫，取消封建制度，要求完全獨立的人民，更是很多。

在整個巴爾幹半島上面，到處有德國人民的居住，這種德國人，在希特勒國社政策之下，好比是一種電力，隨時可聯合起來活動的。他們對於所住的邦國，並沒有什麼希望，祇是努力的在使德國勢力的伸長。在捷克斯拉夫，差不多有三百萬日耳曼人，他們所住的地方和祖國相接，可以互通聲氣，完全聽從國社主義者指揮的。此外德意志的少數民族，目前有不穩情形的，有歸於意大利的南提羅耳人，和屬於奧地利的北提羅耳人。

關於民族的糾紛，在巴爾幹半島上面，特別顯著的要算南斯拉夫。在南斯拉夫這一個王國之中，民族的仇恨，猶如疫病的蔓延，自歐戰告終，南國成立而後，早已非常的明顯，而到馬賽血案發生，國王亞歷山大一世慘遭暗殺的時候，更是達於頂點了。我們回想起來，歐戰結束，奧匈瓦解，於是斯羅文尼亞，哥羅西，波斯尼亞和里賽哥維亞諸省，便脫離哈布斯堡皇朝的羈絆，於一九一八年十二月間表決，和賽爾比亞相聯合，組織塞爾比哥羅西及斯羅文聯合王國，就是現在的南斯拉夫。門的內哥羅——卽黑山國——旋於一九二一年也放棄獨立，加入聯合王國。然而從此而後，這種民族，除了數字有多寡而外，更因爲在語言上，宗教上，文化上的夙怨舊恨，並未消除，使國家領土之內，愈是紛擾得不堪設想了。

日本民族之自負

橋本欣五郎　業裕譯

此文載日本評論新年號，原題爲「直言於青年者」，譯者易爲今題，非強合本刊性質，讀者閱畢，當知本題爲最符合其內容。又此文爲作者直言於日本青年者，吾國青年閱者，不知作何感想？

今日果爲如何之時期乎？一言以蔽之曰，爲革新之時期，爲必須革新之時期。如有不謂然者，則其人不爲現狀維持派，亦必爲所謂自由主義者之一派。

彼等之論調，吾人不欲與之論爭，以吾人之眼光觀之，不僅在日本如此，全世界皆反映此種情況。全世界之各國，現今皆當此異常之時期，而無一國獲安然倖免者。過去數世紀支配世界之唯物的自由主義的文化雖已竭盡其任務而達於窮境，其代之而應使國家生活得維持與發展之新文化體系，尚未發生，各國擾亂之根源皆在此。吾人所謂新文化體系，其已達於開始創造之途徑者，頗有數國，蘇聯是，意大利是，在凱末爾領導下之土耳其亦屬於是。在此等國家中，眞正之新文化體系雖尚未確立，而一切之動搖則皆由此而起。其觀於德意志，亦於法蘭西，以及最近之西班牙，莫不比比皆然。

其在今日，尚有所謂追循舊轍之英美果何如乎？英國果尚遵守其憲政之常道耶？吾人已明知其爲不然。美國之國是雖仍謂爲自由政治，不干涉政治，然羅斯福總統之藍鷹運動果何如乎？亦無非不自由，亦無非干涉而已。美國之建國精神，殆亦根本發生一大動搖矣。

由此觀之，今日世界各國對達於窮途之舊機構，非予以一大革新而欲國家生活之開展，亦即人類生命之開展者實爲不可能，吾人此時確已瀕於此一轉變之時期。僅僅日本國家對於世界之此種潮流，固不能例外也。在日本之所圖者，無論如何，不能不改變其國家之體制，而應先於世界各國，確立優秀之國家體制，實以爲其迫切之要求。舉國民之全能力，歸於天皇，而獲取心物如一之進步的形體，此其時矣。

日本在目下之內外情勢果如何乎？殆顯然已陷於國際之包圍中矣。日本以前，其陷於國際之困難狀態者，已不一而定，唯此等之國際困難與今日之國難，有其本質之差異。昔日之外交困難由於對手國之政治家之觀念，野心與手腕等而惹起者，唯現在之國際困難，決非由於個人之關係而起，乃由於民族之對立。此觀於中日關係，英日關係以及美日關係，卽可明瞭。尤有進者，今日操刃以向日本之國家，非各爲個別之進行，乃爲橫斷的保持其聯繫以包圍日本者。乃動機一撥，彼等卽攜手而採取進攻日本之姿勢。企圖由此包圍圈內而脫出者，爲日本之國家與國民唯一之生路。如何可使此國際之包圍陣線撤退乎？一任外交官之折衝，決不能達到目的。蓋現在已非專恃外交詞令之時，我等須養成自己之實力，除以自己之力以突破此包圍陣線者別無他法。（未完）

民族文藝的建設問題

蘇石

最近易君左等二十餘人發起江蘇文藝作家協進會，並發表了一篇中國民族文藝運動宣言，登載在京滬各報上。他們爲積極建設中國民族文藝起見，擬有四種初步的計劃：（一）理論的建設，（二）創作的鼓勵，（三）介紹的注意，（四）史績的宣揚。他們所消極的要加以擯斥的文藝，也有六端：（一）應該消滅危害民族的普羅文藝，（二）應該掃除傷感主義的頹廢文藝，（三）應該糾正個人主義的浪漫文藝，（四）應該滌蕩諂諛阿媚的奴隸文藝，（五）應該廓清腐敗觀念的封建文藝，（六）應該反對有閒階級的幽默文藝。

中國民族文的建設，當然是中國全民衆所積極要求的。不過文藝這種東西，純是自然的產物，不是勉強望收效果的。我們儘管計劃着：「我們誓傾舉生精力努力於中國民族文藝建設運動，我們既有偉大神聖的文藝目標，願團結全國的文藝作家向這一個目標邁進。」仍然無裨於民族文藝的產生。凡是偉大的作品，總是無聲無響地自然蛻出，一經有識者和大衆們的賞識，便立刻會哄動社會，不脛而走的。不過先佈成陣線，劃除普羅文藝，劃除頹廢文藝，劃除浪漫文藝，奴隸文藝，封建文藝，幽默文藝，先廓清民族文藝產生的障礙，當然能爲民族文藝催生的。

我是一個民族文藝的渴慕者，我方寤寐以思民族文藝作品的產生，但是我們最要緊的要慎選民族文藝的保姆！除去民族文藝園地的荊棘，好好爲民族文藝預備產生的搖籃。

小啟事

（一）本刊擬在第五期出「民族復興問題號」，一月三十一日集稿，二月二日出刊。

（二）預料稿件當甚擁擠，非本刊篇幅所能容，編者當酌量採用意見，一經採用，稿件以採用全篇致酬，文稿以每件以千字爲限。

「自由魂」的花絮

★「自由魂」是劇作家夏衍氏繼「賽金花」以後的創作。原名「秋瑾」，後又改爲「自由魂」，全劇已在「光明」發表。

★看過「賽金花」的人，總還記得第五幕將要閉幕時，李鴻章的一聲怒吼：『……今後不得再與洋人和教民爲難，否則（少停）軍法從事！』不想，時過境遷，這句話竟在「自由魂」裏發生了效力。假若不相信，你可以看看「自由魂」的序幕，一個田地被教民強佔強買的農民，他是如何的反被縣老爺責罵着。在時間上說，「自由魂」差不多是接着「賽金花」而來的。

★關於「自由魂」序幕的佈景，經過導演多人與專家張雲喬君商議結果，均一致認爲序幕佈景應極力使之充滿田園風味，至於如何田園風味，某導演謂須暫守祕密。但記者已見案頭之記錄，爲盡有聞必錄之天職起見，決將其記錄批露於此中云：「左樹，右亭，中羅，遠田」。接着又有三字補充爲「樹下欖」。

★最後聞「自由魂」決定於本月十三日開起排練云。

三言兩語集

在「小五義雜草」中，蔡楚生先生坦白地說：『我不希望這作品在藝術上成就，因爲它是「大刀」，明知造出來要有幾個缺口，也得趕着把它造出來。——在某種作爲前提的意義之前，我們什麼都可以犧牲』。清楚又明白的，蔡楚生先生是爲着應急而趕製大刀闊斧，才不顧他的作品在藝術上的成就。這是忍痛犧牲，不是粗製濫造。

但是，我很怕蔡楚生先生的話，會很快的給某些聽明的電影商人偸去作爲解釋他自己的「粗製濫造」的出品。（魯）

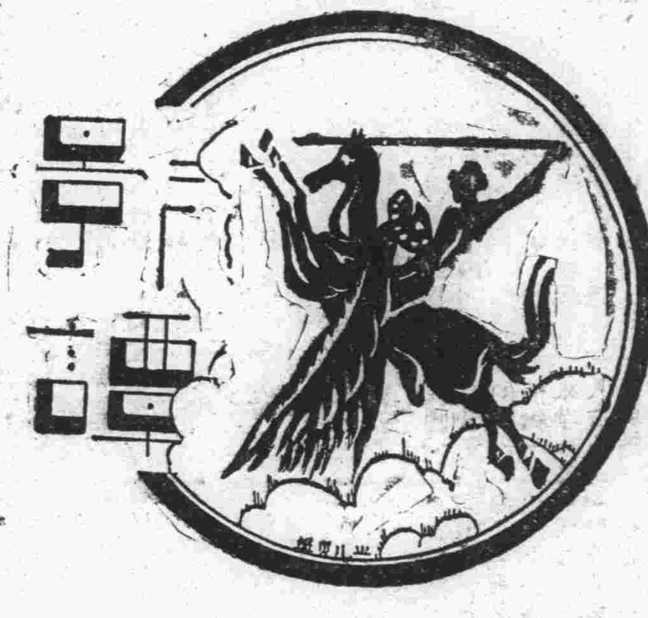

「在「楊柳村」中」

范雪朋

自從天一的「母親」成功的演出以後，大家認識范雪朋是富有表演悲劇的天才的。

高梨痕導演的「楊柳村」，女主角是一個受盡挫折，懸嘗痛苦的女子，於是便請范雪朋担任了。

他在「楊柳村」里，丈夫陶金被軍閥拉夫拉去以後，不但刻苦的自食其力，還要被他勢利的父親出賣，受到好色的劣紳的蹂躪，然而她不屈不撓，始終能過着她刻苦耐勞的生活，終於有一天見着她的丈夫歸來。這樣表情生動而有意識的演出，是值得大家注意的。

銀屑

★華安出品，聯華巨片「孤城烈女」，從去年十二月十八日起，在新光大戲院連映至今，始終賣座不衰，觀衆之擁擠，爲從來所未有云。

★繼「孤城烈女」之後，在新光大戲院上演的鉅片，爲「聯華交響曲」。

★華安又一新片「天作之合」現已攝製完成，一俟修剪就緒，即將獻映。

★上海放映的蘇聯影片「守衛帕米爾」，故事是說：有兩個友人，想在秋天把經過帕米爾高原運到荒山集體農場的政府商隊把牠搶下來，但經過國境騎兵隊的襲擊，終於被捕。

村姑樂

（許如輝作　顧梅君唱）

喳，喳，喳，鳥兒在噪，
嗜，嗜，嗜，回巢去了；
啞，啞，啞，烏鴉在鬧，
啞，啞，啞，它說晚了；
太陽下山了，晚烟也濃了，
辛勞的牛大哥也該休息了；
殘道的野花微微在笑，
無情的枝葉，擺擺搖搖；
哭得我頭痛，道得我煩惱。
唉，我們的苦楚，誰也不知道？
耕人家田，種人家稻，
給人家溫，給人家飽，
一年到頭，終是這一套！
咩，咩，咩，羊兒吃草，
咩，咩，咩，牠說飽了；
咯，咯，咯，母鷄在叫，
嘰，嘰，嘰，我倒忘了！
拉拉拉，拉拉拉拉拉，
拉拉拉拉拉拉拉拉，
咯咯咯，咯咯咯咯咯，
咯咯答，咯咯帶，咯咯帶，
生下一只蛋，小小巧巧，玲玲瓏瓏，玲玲瓏瓏，小小巧巧，
一隻蛋，一隻蛋，
放在籃裏，明天吃過飽。

梅君，右歌爲明星公司新片徐欣夫導演，顧蘭君，顧梅君，龔稼農，王徵信，尤光照等主演之偵探片「生龍活虎」中插曲之一，奏樂者爲本歌作者許如暉所主持「子夜音樂會」十餘會員云。

招商局
招商總局電話一一九零七
船期問訊處上海外灘九號
江順快輪　准於一月十二日星期二晚開往漢口沿途各埠均靠　本輪電話八二一六零
江新快輪　准於一月十五日星期五晚開往漢口沿途各埠均靠
新江天快輪　准於一月十二日星期二下午五時開往鎮海寧波　本輪電話八三二六五
海晏快輪　准於一月十三日星期三上午六時開往溫州
遇順快輪　准於一月十三日星期三下午一時開往威海衛烟台天津
海利快輪　准於一月十三日星期三下午二時開往汕頭香港廣州
海貞快輪　准於一月十六日星期六下午二時開往汕頭香港廣州
新銘快輪　准於一月十四日星期四上午十一時開往福州靠南台碼頭

電影類
巴黎　合浦珠還
光華　女同學
共和　下集怪影
東海　小孤女
卡德　迷途的羔羊
榮金　小孤女
萬國　浪漫女英雄　鷄鴨夫妻
蓮萊　泰山奪寶
浙江　海底大路
華德　夜會
西海　小玲子
九星　無上光榮
山西　梅花落後部
咸利　紅粉黃沙
百老匯　赤膽忠魂
金城　壯志凌雲
大上海　航空女俠
南京　活財神
國泰　巴黎春光
中央　綏遠新聞
東南　綏遠新聞
麗都　梨園思子
明星　女同學
新中央　海棠紅　王先生到農村去
恩派亞　蹦蹦戲
融光　萬古流芳

黃金大戲院
本院地址八仙橋
電話　八四一一四　八四一一三　八四一一二　八五零六八
注意價目　上樓：三樓二角　樓廳四角　花樓六角　月樓一元　下樓：正廳五角　特廳八角　官廳一元二角
張德祿　王瑤琴　麒麟童　王芸芳　王桂卿　劉文魁
今夜初次開演六本
封神榜
只本名劇　布幕行頭　場場全新　機關變化　迅速無窮
本院熱水汀開放（滿院溫度適宜）
好戲演時不多　各界快來看呀　幸勿失去良關
天天實足　火速定座

榮記大世界
優待遊客　買一送一
門票每位小洋二角
蹦蹦戲　宋筱舫　朱紫霞　評劇皇后　朱寶霞　陳翠鈴　玉蓮花　全班男女演員百十餘人　日戲　貞女血　夜戲　王華買父
乾坤大劇場　日戲　宋福田　朱延琴　趙連璧　劉美玉　李月春　蕓天紅　余廉芳　筱玲紅　汪宋蕙　白叔安　官富榮　借清兵　鴻鸞禧　文昭關　金鎖記　鴛鴦橋　勞三關　貴妃醉酒　斬顏良
夜戲　（四本）樊梨花　移山倒海　薛丁山征西
童子技藝
筱文濱　日戲　拔蘭花　夜戲　吉祥如意
常錫新戲　日戲　惡有惡報　夜戲　珍珠塔
維揚戲　日戲　白鶴圖　夜戲　墓中產蛟龍
YS光　隱身神機
星期團　日戲　兇手是他　夜戲　得新忘舊
施春軒　日戲　打拳頭　夜戲　賣妹成親
話劇社　日戲　鄭元和　夜戲　碧雲小姐
南方戲　日戲　百花台　夜戲　梁祝史
沈筱英　日戲　徐阿增　夜戲　寶珠計
桃花園　少女歌舞
新舊上海　南北滑稽　中西魔術　影戲　對白　有聲　巨片　驚人武技　各種雜要

英信用担保局代表 巴特利克昨晨抵滬
任務爲繼羅斯未了工作 覓一英方在華投資途徑 建立英國對華輸出信用

英國出口信用担保局代表巴特利克、業於昨晨八時、偕夫人及助理員史奧萊、乘大英公司拉華品第號輪抵滬、

▲抵滬情形 該輪泊東百老匯路公和祥碼頭、赴輪次歡迎者、有財政部長孔祥熙代表席德懋、林世良、鐵道部長張嘉璈代表夏鵬、及英總領白利南代表白斯堉、商務參贊貝爾代表麥金蘭、財政顧問羅傑士等、孔財長並致贈花籃一只、巴氏與歡迎人員略事寒暄、旋即登岸、驅車赴外灘華懋 店休息、並派助理員史奧萊至怡和大樓英使館辦事處部署一切、擬謁晤英大使許閣森後、再入京拜會我國當局、

（國際社攝）

▲發表談話 巴氏抵滬後、接見記者發表談話、本人此次來華、尚屬首次、殊爲快慰、此後擬遍訪貴國政府當局暨各界領袖、一方爲增進私人友誼、一方則所以促進中英貿易、蓋爲繼續羅斯爵士之未了工作、余之任務、爲代表英國出口商、調査貴國市場情形、覓一英方所可投資之途徑、製成報告、俾建議敝國政府對外貿易諮詢委員會、該會係國內銀行界及商界領袖所組織、得彼等商討考慮、決定方策、貢獻於政府、再由信用担保局介紹於敝國之商人、予以担保、建立對華輸出之信用關係、簡言之、由英政府予商人以担保、貨售貨物予中國、此爲各國銀行界及商人所可爲者、並非英方欲壟斷中國市場也、談至此、記者叩詢巴氏、英國究將貸款若干與中國、蓋記者所指係言所貸之貨款、巴氏並無確切表示、祇重申其任務、爲備在調査建議、非接洽借款、又詢巴氏、英國商人是否能爲中國消費者着想、因而減低貨物、以增加英國之對華輸出、巴氏謂、因近年來英貨輸華、並未增價、故此事在目前尚無需考慮、最後巴氏聲明其到華後之感想、稱誠如羅斯爵士及美國遠東考察團所言、中國已趨安定與進步、則此行甚可樂觀、巴氏約有五六月勾留、將赴各重大商埠考察、即須歸國、向政府報告、與英國廠商接洽、然後再行來華、繼續工作、

▲巴氏略歷 巴氏現年五十九歲、精神矍鑠、係一八七八年生於布里斯頓地方、最先供職於東方匯兌銀行、其後數年、在戴爾海地方經營西頭進口業、一九〇四年至一九〇七年曾任行政官吏、旋離英至印度、爲加爾各答動物學會委員、本格亞細亞協會及旅印歐人協會董事在本格地方、從事信用合作事業、嗣從軍任印度國防軍軍官數年、並曾代表維斯康特公司至日本、一九二四年至二六年、代表東方電話公司駐馬尼拉及香港、故對遠東情形、甚爲熟悉、一九二七年代表英國銀行界赴智利、一九三一年任衆議會議員時、曾組中國委員會、協助政府辦理對華事務、一九三三年經營金融商業、郵政府命至雅典、一九三五年、因受命來華、乃辭去衆議員職、巴氏夫人爲一賢內助、其幼時曾識孫總理、

時人行踪

▲孔祥熙 行政院副院長兼財政部部長孔祥熙氏、昨晚十一時偕同財政部次長鄒琳氏、乘坐夜車返京、主持今日召開之行政院會議、

▲于右任 監察院院長于右任、及司法院副院長覃振兩氏、昨晚十一時乘坐夜車返京、主持院務、

須磨來滬謁川越 預定今日即返京

新聲社云、日本駐京總領事須磨因要公須謁大使川越、於昨日下午五時三十分、由京乘飛快車出京、晚十時念分抵滬、預定今日即返京云、

中航公司 渝筑線暫時停航

上海郵政管理局通告第一三八一號云、案准中國航空公司本月六日函開、茲以飛機不敷抽調、擬將渝筑線駛用之福特機飛行漢渝線、其渝筑線、暫時停航、何日飛航、再行函知等由、准此、合亟通告、俾衆週知、此告、局長乍配林、一月十一日、

英商怡和洋行等 運繭出口八百公担

英商怡和洋行等將我國上等乾繭裝輪出口、運至意大利英法等國後、上海各區繅絲業工會呈請政府迅予制止、以維工人生計、絲廠業同業公會亦請政府設法防止、以免影響生絲出口及維持數萬工人之生計、新聲社記者昨向關係方面探悉、怡和等洋行運繭出口、總約八百公担、係運至英意法三國各地、並無運至日本者、是項上等乾繭係製造十三至十五條紋八十五分 伊文納斯高等生絲、其價格每担約合華幣九百五十元、因我國絲車均難製造上項生絲、

滬上各公團 勸告楊于服從中央
務以國家民族爲重 迅速遵命戴罪圖功

本市銀行業一百七十三同業公會、暨紹興等六十三旅滬同鄉會、中華國產廠商聯合會等各團體、昨聯名發出三要電如下、

▲電呈中央 陝變發生以後、舉國憤慨、幸我中央處置得當、暨蔣委員長偉大人格之感召、事變得以迅速敉平、國家民族、實深萬幸、張學良犯上作亂、罪無可逭、乃蒙蔣委員長曲予寬宥、中央特許赦免、開其自新之路、戴罪圖功、以贖前愆、楊于等自請處分、亦分別從輕議處、以示寬大、良以際此全國統一致力於救亡圖存、愛惜國力、特予矜全、我中央對此次事變之善後辦法、於法理人情、兼籌並顧、凡屬國人、莫不信服、而於維護地方及將士之苦心、更爲舉國所欽敬、不圖時逾兩週、側聞張楊等所部尚無遵命辦理之表示、豈猶不以國家爲重、尚欲負嵎稱兵、圖一逞其野心乎、是則有意破壞統一、資敵以侵進機會、甘心作亂、尚復何言、爲謀奠定救國與禦侮之基礎計、應請中央興師掃蕩、以遏亂萌、全國民意所在、對抗命者以嚴厲制裁、決非內戰可比、萬勿過於姑息、是所盼禱、臨電不勝迫切待命之至、

▲勸告楊于 此次陝變、先生等鑄成大錯、幸我蔣委員長以偉大人格之感召、暨中央處置之適當、轉瞬敉平、未釀巨禍、地方得免糜爛、國力尚無稍損、惟爲整肅黨計維護國法計、不得不處張學良以罪刑、乃復蒙蔣公以仁恕之心、請准中央特赦、於先生等自請處分、亦從輕議處、未予深究、以示寬大、法理人情、兼籌並顧、輿論贊助、民意翕服、先生等應如何知所感奮、體念中央愛護地方及將士之苦心、對陝甘軍政善後方案、迅速遵命辦理、戴罪圖功、以贖前愆、不圖兩週於茲、未見切實遵行、豈幷此而不接受、尚欲擁兵逞雄、負嵎圖抗、一演軍閥之故劇乎、國人均望全國統一、禦侮救亡、先生等必欲違反民意、爲奠定救國禦侮之基礎計、惟有呈請中央、大張撻伐、對抗命者以嚴厲之制裁、先生等尚能容足於天地間耶、切望以國家民族爲重、剋日禀遵命令、聽從中央、效忠黨國、以副民望、涕泣陳詞、佇候明教、

▲通電全國 全國政軍各機關各法團各報館鈞鑒、頃上中央文曰「見前從略」國難日深、非安內不足以攘外、務望一致主張、對中央處置陝甘善後辦法、竭誠擁護、謹達率佇候明教、上海市銀行業竹行業青藍業彈花業成衣業 鮮藥業洋漂布業鮮猪業販賣業呢 絨廠業鋪業履業 鐘業國藥業拉絨業鐘錶業清油花穀業土布業 橡膠業綢緞業砂石業鹹魚業人力車業水菓業火腿業漆 業茶葉業油漆木器業花樹業理髮業等 一百七十三同業公會、紹興縣安徽徽甯上虞鎮海寶山餘姚揚屬鹽城鎮江山東 甯海甯波奉化吳江海甯太倉江蘇浙江等六十三旅滬同鄉會、丙子社、中華國產廠商聯合會等同叩、

▲保安黨部 本市保安團隊黨部致楊于電云、西安楊主任虎城先生蘭州于主席孝侯先生勛鑒、恭讀中央處置陝甘命令、其規定軍事政務各辦法、原爲保存國家實力、安定地方治安、培養人民元氣、愛護公等功勛、百年大計、無逾如此、法理人情、兩皆兼備、公等黨國干城、民族砥柱、擁戴政府、夙著忠耿、伏祈即日遵照中央命令辦理、以慰國人、而固統一、謹電掬誠、諸希亮察、中國國民黨上海市保 安團隊黨務指導委員會叩眞印、

溝通華菲交通 招商局闢廈菲航線 定下月初由海元輪行駛

昨據招商局負責人、向記者發表、該局定於下月上旬起正式開辦廈菲(廈門至菲律濱)航線、該航線前屢經南洋僑胞之請求、對於溝通華僑與國內之金融、及交通、均頗重要、近得菲律濱當地政府之允可、決定於下月初起、由該局海元輪行駛、係廈門直接行駛於菲律濱之間、每星期來回一次、該局並已派員分在廈菲兩地設立辦事處云、

日統制外匯後 滬市日匯價狂跌

自日政府統制外匯後、滬市日匯交易突趨混亂、昨日商銀行均鉅額購進、以資維持、尚未狂跌、昨日中央銀行掛牌爲日金一〇三元合國幣一百元、英商匯豐銀行掛牌爲日金一〇二元六角二分五合國幣一百元、但據調査、上項掛牌並非實際行市、實際交易、則爲日金一〇四元五角、始合國幣百元、一時似尚不易穩定、惟聞中央銀行於上星期六曾購進日金一二百萬元、

上海濬浦總局 添造雄偉挖泥船 船身長度達四百英尺 英德荷船商相率投標

神灘浚工進行極順利

上海濬浦總局、爲浚挖吳淞口外神灘、經向德國雪高公司訂造巨型挖泥船「建設」號一艘、於前年四月抵滬、開始浚挖工程等情、均誌前報、記者昨訪該局總工程師查得利博士、承告訂造新船暨最近浚工進行頗詳、茲分誌於後、

▲神灘浚工 ▲異常順利 記者昨日下午、特親訪該局總工程師、叩以神灘最近浚工、據查氏談、神灘浚挖工程、自建設號巨型挖泥船、於前年自德抵滬後、工程即於是年五月開始、迄現在止、挖起泥土、已有七百萬方碼、照預定建設號在神灘開挖泥土、一年約能挖起五百萬方碼、茲實際已超逾上項數量、故工程進行、堪稱順利、

▲新船投標 ▲外商七家 記者繼詢以第二艘大挖泥船、自招商投標以來、迄茲已否確定承造廠商、據查氏答謂、第二艘大挖泥船、自去年招商投標以來、迄茲先後收到標函七封、計屬於英國船商者三家、屬荷蘭船商者二家、屬於德國船商者二家、惟究歸何一家承造、此時尚未能確定、第以德國雪高公司(按即前建設號承造者)較有希望、

▲船型雄偉 ▲超過建設 新船建造計劃、及其工作效率、是否尚較建設號爲偉大而增高、據答、新船長度、超過建設號四十英尺、(按建設號長度爲三百六十呎)闊度超過建設號一英尺半、(建設號爲六十呎)每小時挖泥量與建設號相仿、約二千五百方碼、惟吸泥力量、視建設號更形增加、

▲挖泥效率 ▲卓絕世界 末叩查氏當建設號在德造竣時、即有世界最大挖泥船之稱、茲新船設計更超過之、信否益足冠絕全球、查氏答謂、世界現有挖泥船、長於建設號者計有二艘、闊於建設號者計有一艘、至如長過招待造中之新船者、亦有一艘爲英國在利物浦担任吸沙工作者、其長度達四百六十英尺、惟船型機構、均屬舊式、其挖吸力、遠不逮本局待造中之新船、故以挖泥力量言之、確可執全世界挖泥船之牛耳云、

陝甘現狀不明 金融商業又陷停頓
有無線電來往已受阻 銀行仍限制滬陝匯款

自陝甘局勢不明後、上海與西安蘭州間之交通金融商業等均亦深受影響、茲經大公社記者向各方探詰各情如次、

▲電報阻滯 上海與西安蘭州兩處之有無線電報、自去年十二月念五日後報務暢通、收發官商報異常擁擠、近日以來、因楊(虎城)于(學忠)等無接受中央命令表示後、局勢又轉趨混亂、昨日交通部上海電報局之國內有無線電報、拍發西安蘭州等處、復遭阻滯、局方雖照常收發、但已聲明不負投遞責任、有線電則忽斷忽通、報務已入停頓中、

▲匯款限制 滬陝間匯兌、於去年底局勢朗清後、曾一度恢復、並取締限制匯數、金融現狀仍頗安定、詎知日來陝甘情形不明、故此間各中中交等各銀行爲避免工商界損失起見、特重行限制匯兌、數在五百元以下者照收、五百元以上者暫停、在表面上匯款雖未停止、但實際則已絕跡云、

▲商業停頓 隴海鐵路之滬陝間水陸聯運客貨、已於上週初由招商局恢復裝運、茲因西安蘭州情形惡化、聯運貨暫時祇可通至潼關、聞來往商業完全入於停頓狀態、駐滬交易最巨之米客莊、亦相率停止收購米糧運往、

海翊慶甯兩輪互撞 運滬今入塢修理 損失甚巨幸均未傷人 肇事責任現正在調查

上海華商輪船公司之海翊輪、與華甯輪船公司之慶甯輪、於前日在離南京下關七海里許江面發生互撞、兩輪損失甚巨、現已運滬入塢修理、記者茲詳情如下、

▲時在黑夜 ▲兩輪互撞 華商輪船公司之海翊輪、載重四千六百噸、造價一百念萬元、專係裝運貨物、並無固定航線、近因蕪湖裕溪口方面、有大批煤斤堆積、亟待運滬推銷、公司當局、乃專派該輪赴裕裝運、於七日滿載煤斤駛滬、詎於前日晚九時許、行駛至距南京下關七海里許江面、突與由滬赴王石港裝煤之華甯輪船公司 慶甯輪發生互撞、當未撞之初、海翊輪因係順流而下、速率至快、慶甯輪則因逆流上駛、故較迂緩、無如時在黑夜、兩輪雖各鳴警號汽笛、互打招呼、以求避讓、無奈雙方同生誤會、兩輪避路方向、同趨一線、因此於一剎那間、發生巨禍、

▲經勘察後 ▲業已駛滬 出事後、慶甯輪左艙鐵板完全撞毀、一二兩艙、立刻進水、該輪船主因恐沉沒、當即加足馬力駛入附近江灘暫擱、同時海翊輪船頭、亦蒙重大損害、惟因責任問題、亦停泊於江邊、嗣兩輪即各拍電至滬公司報告、華商輪船公司經理葉傳芳、與華甯輪船公司經理偕同中國船舶保險聯合會驗船師盛聘如赴京勘察、設法救濟、現該兩輪業於昨日抵滬、據查悉所載貨物各無重大損失、

▲兩輪今日 ▲入塢修理 至海翊慶甯兩輪、均向中國船舶保險聯合會保有船險、現該兩輪船殼均蒙鉅大損失、已定於今日入塢修理、至於該兩輪此次出事之責任問題、現尚未詳悉、正調査中、至善後辦法、將聽由航政局公斷云、

招商局副經理 沈仲毅到局視事

國營招商局新任副經理沈仲毅、昨晨到局視事、並出席紀念週、由蔡總理介紹沈副經理致詞、沈即報告、略謂本人在招商局任職有年、旋應三北輪埠公司之聘、供職於該公司、此次復奉俞部長令任招商局副經理、並以蔡總經理之敦促、即日視事、嗣後當依既定計劃、以謀局務之發展、

市黨部昨擧行 總理紀念週

本市市黨部、於昨日上午十時在該部大禮堂召集全體工作人員擧行總理紀念週、童行白委員主席、張漢雲司儀、行禮如儀後、主席報告中央處置陝變經過、原詞甚長從略、至十一時禮成而散、

桂考察團抵滬 張任民談考察任務
一行八人爲期三月 考察國內軍政實業

廣西國內考察團一行八人、於昨日上午十時半、乘法郵琴拉實輪抵滬、預計在滬逗留一星期、即出發赴全國各地考察、各情誌次、

▲各界歡迎 前往輪埠歡迎者、計有孫科代表楊慶響、中委麥煥章、桂綏靖公署駐京辦事處主任徐文明、鄂省主席黃紹雄代表石楚琛、中華工業總聯會胡西園郭順暨王志聖甘介侯莊智煥等數十人、該團與歡迎人員一一寒暄後、即赴東亞旅館闢室休息、

▲拜訪市長 明晨九時赴市中心區市政府、拜謁吳市長、十時公祭陣亡將士公墓、下午四時、中委李石曾假世界學社茶會招待、十四十五十六三日、將訪本市中華工業總聯會地方協會市商會 銀行公會等公團領袖、並參觀各國貨工廠及學校、

▲團員名單 該團一行八人、其名單如次、團長張任民(桂綏靖公署參謀長)、團員梁朝璣(廣西省政府委員)、覃連芳(邊防督辦)、王贊斌(四十四師師長)、王聖志(少將參議)、尹承綱(民團教官)、梁壽笙(參謀處科長)、黃學禮(政訓處中校參謀)、尚有團員溫挺修因事中止北上、

▲參觀工廠 其參觀之工廠、已經中華工業總聯會分別通知、計有永安申新紡織公司、商務印書館、中華書局、華成烟草公司、南洋兄弟烟草公司、亞浦耳電器廠、天廚味精廠、天利淡氣廠、中國化學工業社、康元製罐廠、美亞織綢廠、達豐仁豐染織廠、五和織造廠、章華呢絨公司、大中華火柴公司、新亞製藥廠、新聞報館、大中華橡膠廠等、

全體合影（下有X者團長張任民）

（大陸社攝）

▲團長談話 團長張任民接見記者、發表談話、略謂本團係考察國內一般軍政實業情形、預定爲期三月、原定早日來滬、因陝變致遲至今日、廣西省復員工作已完竣、現由白健生先生(崇禧)正主持民團幹部訓練學校開學禮、下月初決與李德鄰先生(宗仁)北上出席三中全會、本團在滬至少須勾留一星期、因氣候寒冷、尚需添備冬衣、然後晉謁蔣委員長、並拜謁中樞當局、關於考察日程、俟抵京後再行決定、

▲各界歡宴 中委張定璠、昨午在私邸歡宴該團全體團員、並邀請麥煥章甘介侯劉爲章黃建屛陳劭先徐文明王志聖等作陪、晚七時、應滬上友人歡宴、該團定今晨九時、赴警備司令部訪晤楊虎、十時訪黃紹雄、十一時謁孫院長、十二時應孫氏邀請在孫邸午餐、午後一時應黃紹雄之宴於杏花樓、六時中華工業總聯合會暨兩廣實業考察團同人公宴於大東酒樓、

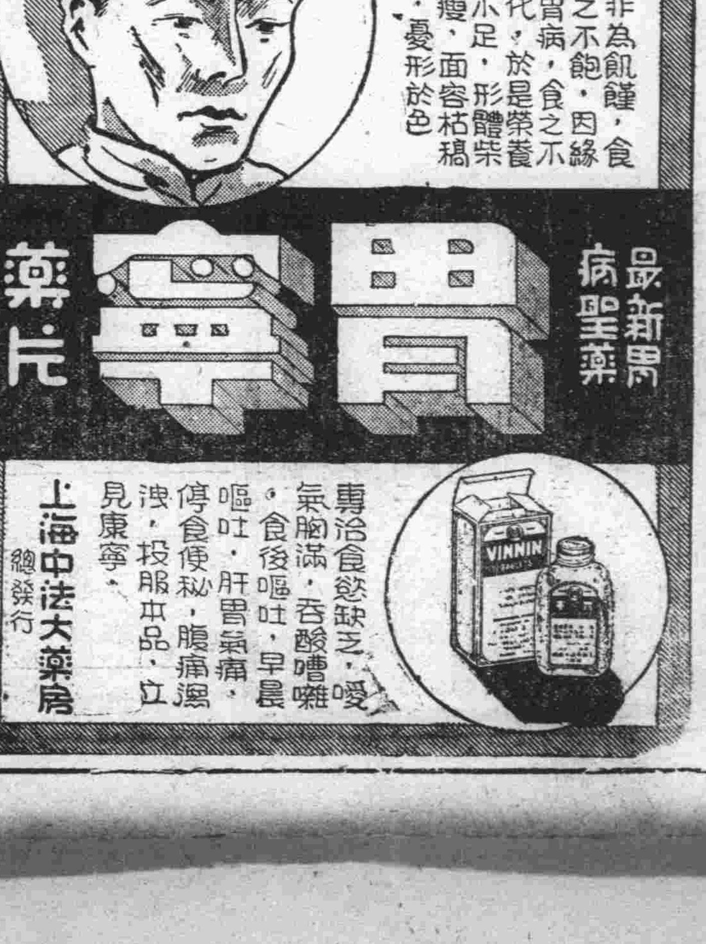

辛亥革命 皖籍同志昨日聯歡 決徵集革命史料

皖籍老同盟會會員程樨周 孫拱辰 譚惟洋等所發起之辛亥皖籍同志聯歡會、昨在勝利飯店擧行、計到汪禹丞蔣凱成李正秋沈章含陳仲和姚餘九等數十人、當推汪領導團拜、王竹如王次寶紀錄、席間由呂蔭南報告此次聯歡之意義、史蘊璞馬琢淸吳慕劉等相繼演說、並提議多件、結果議決、一、設通訊處于中興路安徽中學、二、徵集安徽革命史料及皖籍同志事蹟編印行世、三、推呂蔭南李正秋起草簡則、四、歡迎各埠同志參加、五、下次在汪宅歡叙、宴畢攝影而散、

市博物館 參觀者擁擠 星期二外常年開放 短時期內更換物品

上海市博物館前日開放之盛況、已誌前報、昨日中外人士前往參觀者、仍絡繹不絕、下午尤擁擠異常、外交部張部長陪同其夫人及市府第一科李科長均前往參觀、多數觀衆聚精會神、詳細研究、均不願走馬看花、蓋該館陳列物品多具有歷史之意義、或藝術之美感、以引起觀衆之興趣也、聞該館自定期開放消息公佈後、各大中學校各社團等紛紛去函訂購團體票、小學方面亦有市立西城陸及私立民福均安等校前往索取參觀證、已由該館排定參觀日期以免擁擠、各地文化機關亦多致電申賀、聞該館爲引起觀衆興趣起見、擬在短時期內即行更調陳列物品、並擧行特種展覽會、又該館每日下午四時即停止售票、故下午前往參觀者、至遲須在下午四時以前到達該館、以免長途跋涉、徒勞往還、且每逢星期二爲該館例假日、停止參觀、其他各日則常年開放云、

四明銀行召集臨時股東會通告

茲經本會議決訂於本年一月二十四日(星期日)下午二時在總行二樓(北京路二百四十號)召集臨時股東會請各股東於會期三日前憑股票向本行驗取入場券以憑到會如因事不克到會請填具委託書委託本行股東代表特此通告 四明銀行董事會啓

上海雜粮油餅交易所股份有限公司召集第二十二屆股東常會公告

本所定於國歷二十六年一月三十一日下午二時在本所市場召集第二十二屆股東常會並照章改選理事及監察人務請各股東於一月二十五日起每日上午十時至下午四時止攜帶股票至本所總務科驗領入場劵及選擧票決議票等件以便屆時憑劵入場再本所股票應於登報日起至股東會開會日止停止過戶合併聲明 本所理事會啓

潘浙律師沈國鈞（即佐良）代表聲明退股及啓事

茲據上開當事人到稱鄙人於去年二月間與曹實珊(即佩孚)蔡氏太太合資開設大生百貨公司於海甯路一〇八三號又開設奇弄百貨商店於浙江路北轉角同推曹君爲兩店經理茲鄙人無意繼續營業商得曹蔡氏之同意實行退股從此與該兩店永遠脫離關係及上開兩店以前將來之人欠欠人及其他一切亦不負權義之責再前由沈佐良曹佩孚共同出立交於蔡氏之五百元收據亦與沈佐良無涉由曹佩孚一人負責除立退股據外特再委請代表登報聲明等語前來證此合代登報啓事如上 事務所愛文義路道達里五號電話三三三二一號

上海市市立體育專科學校 招插班生

招生名額 專科一年級三十名(專收男生) 師範科一年級六十名(男女兼收)
報名地址 市中心區市運動場本校
日期 即日開始至一月十六日止
體格檢查及術科測驗 一月十七日上午九時起
筆試及口試 一月二十日 二十一日
索取章程 可向本校或標準春生運長記三運動器具公司索取如向本校函索須附郵票二分
校長吳鐵城

上海小學 上海中學 私立上海幼稚師範 立上海幼稚園

教育局立案 教育部備案

招收 高中普通科，高中商科，初中，幼稚師範本科，幼稚師範簡科，小學，幼稚園，及嬰兒園各級，生以上除師範專收女生外餘男女兼收，均可寄宿，本校訓管嚴密，功課認眞，以教品篤學爲主，力戒浮躁囂張之風，小學幼嬰各部由校醫及有經驗之保姆教師主持保育，凡愛護子女欲加特殊造就者，速來報名
待遇 師範或高中商科畢業後得介紹各地任事
考期 一月十七日上午九時起
報名 即日起
校舍 分列五院占地八十畝花木繁茂空氣淸鮮爲藏修息遊之良地
章程 郵票三分

總辦公處 潘園 膠州路檳榔路 乘十六路無軌電車至膠州路勞勃生路下車南行至檳榔路 報名考試均在總辦公處

校董 于右任 王伯羣 俞佐庭 袁履登 郭順 陶百川 褚民誼 王曉籟 熊希齡 虞洽卿 鄭洪年 鄭通和 諸文綺 穆藕初 陳濟成 何世楨 杜月笙 孫科 林康侯 馬君武 楊漁笙等 江一平 吳鐵城 吳經熊 吳開先 顧樹森(校長)

愛國女子中學招生

(級別)高中初中各年級插班生 (小學)崑山路愛國第一小學幼稚園〇愛文義路愛國第二小學幼稚園各招新生
(報名)即日起章程函索面取均可
(考期)一月十八日
(校址)高初中第一院—上海江灣路〇〇初中第二院—上海崑山路
主席校董褚民誼 校長季達

昨晚招待報界 火柴聯社定期開業

由劉理事長等報告設立經過 資本五百萬元先收四分之一 實業部已特准停設新廠五年

中華全國火柴產銷聯營社、准二月一日開業、資本爲國幣五百萬元、先收四分之一、實業部已特准停設新廠五年、該總社於昨日下午六時在福州路大西洋菜社招待中外各報社新聞記者、由理事長劉鴻生等致詞、至十時許始散、詳情如下、

▲主席致詞 由理事長劉鴻生致詞云、今天承諸位先生賞光、使我們在新年裏得到一個歡聚的機會、眞是感幸的很、本社籌備全國火柴聯營、到現在已經有八個多月了、諸位對於這樣大範圍的合作事件、一定很是關切、現在此事已經有相當頭緒、我們先借這個歡聚的機會、請本社常務理事向諸位作一個簡單的報告、報告完畢、還請諸位多多暢飲幾杯、不過招待不周的地方、務請諸位原諒、現在兄弟先在這裏敬諸位一杯、祝諸位新年進步、萬事如意云云、

▲報告經過 繼由常務理事徐致一植田賢次郎作中日語報告如下、火柴一業、因生產過賸、無法圖存、已爲顯著事實、無待贅述、此次舉辦聯營、旨在互相合作、以期共存共榮、所有本社章程、以及救濟方案、均經呈奉政府核准、並蒙通令各地停設新廠、以資維護、計自去年三月間奉准籌備以來、因頭緒紛繁、未能早日成立、今已漸有端倪、並在定期開幕、特將本社大概情形、摘要奉告、一、本社資本定爲國幣五百萬元、開辦時擬先收一部份、二、本社設總社於上海、設分社於各區、（依統稅區劃分）設支社於運銷有關各地、行將組織就緒之分社、現祇二區、一在天津、一在青島、一在上海、其他各區、已着手調查產銷狀況、不久即須派員前往各處商同當地同業依次組織分社、三、本社社員在已設分社之三區、現計算共爲六十五家、計華北區八家、魯豫區三十四家、華中區念三家、四、本社總分社現設運銷文書會計技術四科、五、總分社理監事、現經照章推定者如左、總社理事長劉鴻生、常務理事徐致一、項激雲、植田賢次郎、理事張新吾、吳心齋、王渭川、瀧川清一、監事陳伯藩、何世鋁、小林忠雄、一、天津分社理事長趙廉如、常務理事王瑞三、勝、監事周子西、王益受、宇田川賢治郎、事曲建堂、豐島愼三、理事孫宇中、矢合秀張函齋、二、青島分社理事長叢德滋、常務理事金山喜八郎、理事章備吾、吉田勝雄、監事三、上海分社理事長趙選青、常務理事陳九如、習鑑青、理事孫潤齋、周德才、監事陸兆麟、黃敏伯、邵修善、

取締額外小賬 新運會將派員調查

▲如有違反當嚴予取締

本市新生活運動促進會、爲實施取締額外小賬、會於去年十一月念一日召集有關各機關團體舉行聯席會議、當經決定（一）各業工友、均應確定工資、凡以前未曾確定工資者、其標準由各業同業公會與工會或商號勞資雙方分別自行協訂、呈報市政府備案、（二）暫收加一小賬、以多數歸勞方爲原則、其分配方法、由勞資雙方協訂定、（三）鉅款保證金、以後應改以舖保、如有特殊情形而必須收取現金者、則應存入可靠銀行依例給息、（四）嗣後工人絕對不准向客人索取小賬等四項、上項辦法、並經決定於念六年元旦日起施行、大公社記者昨晤新運會書記姜豪、據談關於取締額外小賬問題、經本會依照決定辦法通告各業、於念六年元旦日起一律實行、至於確定工資標準、亦由有關各業勞資雙方分呈市政府備案中、本會對於實施辦法、將分別派員秘密調查、如有違反所決定之原則、當依法嚴予取締、

國際問題研究會等 請美作家丕斐演講

▲今午在禮查飯店歡宴

美國名記者暨著作家丕斐氏年前在華頗久、對於遠東問題、具有精確之研究、曾本其觀察所得、先後著有「白人之困境」、「中國舊文化之崩潰」、及「吾人能避免加入亞洲戰爭乎」等書頗得中美學術界之好評、茲又來華考察、繼續新著、國際問題研究會爲聯絡感情暨交換智識起見、特聯合太平洋聯會於今日、（十二日）中午十二時一刻假座黃浦路十七號禮查飯店舉行歡宴、並請丕氏演講「目下遠東問題之觀察」、

紅十字會理監事 今晚歡餞王正廷

中國紅十字會會長王正廷氏、被命爲駐美大使、出國在即、該會理監事、暨全體職員、並救護經濟二委員會、定於今晚六時、假大東酒樓設宴爲王氏歡餞云、

紅十字會二期 救護訓練班開始

尙有餘額可速報名

本埠新閘路中國紅十字會總會救護委員會、近日方積極訓練救護人才、第一期實地護病學、及毒氣學兩班、早經訓練完畢、現在第二期、已於本月十一日、仍在該會二樓課堂、開始訓練、其護病學於每日下午三時至四時、由管祖桂女士教授、其毒氣學亦不日上課、時間仍在每晚七八時之間、聞該兩班學員、尙有餘額、有志願習者、可速往報名云、

國貨運動會 續辦國貨播音演講

家庭訪問亦決繼續進行

本市國貨運動聯合會、鑒於宣傳國貨、極關重要、爰於去年與上海電報局商定、每週舉行國貨播音演講、辦理以來、頗著成效、本年度該會復聘定婦女界領袖多人、繼續舉辦、除陸禮華女士、已於本月五日講述湘鄂贛各省國貨運動狀況外、茲探錄其日程如下、計蔡金瑛女士、一月十二日、林克聰女士、十九日、金光楣女士、念六日、胡蘭女士、二月二日、其餘尙在商洽中、又該會舉辦之家庭訪問、亦以訪問區域尙未完竣、經決定繼續進行、茲悉該會定今日下午五時、續開家庭訪問會議、討論進行工作云、

一日運動推行會 昨又公布經收捐欵

本市各界一日運動推行會委托中央中國交通上海市及上海等五銀行代收捐款、繳款者非常踴躍、經收捐款、該會已迭經公布在案、昨又公布交通銀行代收光華附中初中一年級七元、光華附中高中一年級八元、上海銀行代收劉承贊三元、中央銀行代收財政部公債司駐滬債務核銷處同人六十元四角九分、以上共收七十八元四角九分、

撳電鈴鳴冤案 地院昨日初次試辦

上海地方法院、於本月九日起在二門上裝置鳴冤警鈴後、昨晨爲第一件撳鈴鳴冤案、係紹興人吳六一、向在原籍種田、因家計困難、其妻來滬作乳傭已近三載、並無音信、吳於二月前來滬訪尋、知其妻與表兄韓家帝敢居於海甯路天寶里四十八號、往尋又被銓姘、故請伸冤、當由檢察官開庭訊問一過藏諭候飭拘究辦、

經濟專家金國寶談 銀行特種現金保證

較諸信用保險尤勝一等 認爲有關各方均有利益

自報載本市銀行公會主席陳光甫氏、報告決計推行特種現金保證辦法後、各界人士、以此事爲銀行人事制度上之大改革、故均深爲注意、並聞已有一二銀行、即將實行、記者特趨訪經濟專家中央銀行專門委員金國寶氏、當承發表談話如次、

保人制度

不科學化

銀行行員、因職務上關係、大都終日與錢幣有價證券等相接觸、銀行方面、爲防止營業舞弊起見、自不能不令其提供確實可靠之保證、過去因習俗相沿、一般爲行員作保者、大抵係社會上具有相當聲譽之人、惟此種人爲數無幾、而社會需求人作保者、則極爲衆多、故每一負有相當聲譽之人、往往爲數十百人作保、夫個人之外力有限、以有限之財力、爲多數人作無限之保證、其結果之不能圓滿、自在意中、晚近銀行錄用人員、大都用公開考試方法、以期甄拔眞才、其錄取之人、既非由權勢保荐而來、自不易獲得有地位之人、爲其作保、故往往有學識優秀、徒以不獲適當之保人、終遭屛棄、

現金保證

五大原則

上述僅舉其犖犖大者、已可概見、個人保證辦法、亦屬不僅重累行員、貽誤銀行、而於保人、亦屬不利、是亟應加以改革、惟過去銀行界人士、雖均有種感想、但無妥善之改良、故迄未能解除上項困難、在今世歐美各國、此種制度、早被淘汰、其所行之保用保險、保費極昂、於吾國情形、不盡適用、近聞本埠某大銀行、創議之特種現金保證辦法、其內容係採效英美銀行制度、參照我國情形、而訂定由甲乙丙三項保證金、與連帶處分、獎勵告發等五原則所組成、規定於行員進行時、繳納三個月薪額之甲種保證金、（該項證金於離行時全數領回）存儲行中、仍可得利息、嗣後每月於薪水、或儲金中扣繳百分之二、爲乙種保證金、並由行方年撥若干、爲丙種保證金、以甲種證金之利息半數、（其利息特予提高、以半數發給行員、以免證金虛擱）及乙丙兩種證金、合成鉅數、作爲公共準備金、以備遇有行員舞幣、而該員之證金、及其他所有財產不足賠償時、以之彌補、其乙種證金、性質類似信用保險之保費、但在舞弊發生、仍可發還、此爲體卹行員、及引起行員切身關係而定、較之保費繳納後、不能發還、更有積極作用、是在保險之中、寓儲蓄之意、較信用保險、尤勝一等、以上三項乃着重於鞏固事後賠償方面、於防止舞弊、恐仍無大效、故復規定連帶處分、與獎勵告發兩項、以遏止舞弊之動機、其後并有於巨款之準備金中、提成作行員福利事業、以匡助管理之進展、

團體結合

防患未然

吾人觀上述各項規定、具密切連繫之關係、其連帶處分、與乙種證金之發還、尤爲含意深長、整個辦法、規制縝密、屛除個人利害觀念、從整個團體之利害着想、切合現代團體結合之精神、尤注意於事先之防止、在原有辦事上機械式之監督外、並可促起精神上之結合、以共同合作而達防止舞弊、其必奏宏效、自可斷言、聞該辦法創議迄今、已逾時兩載、修正七次、原議者迭經博徵羣議研討修正、已臻盡善、實行之後、行員可解除覓保之困難、在銀行方面、設遇發生舞弊情事、亦有的款可資補償、不致如向時之涉訟經年、毫無結果、而尤使一般作保者、將來不再受無辜之累、實於各方、均有利益、至行員初入行時、應繳三月薪額之證金、在家境清寒者、雖亦籌措非易、然數額亦屬有限、較之求人作保、實覺便易多多、故現金保證、係解除行員痛苦之唯一辦法、

當局贊許

月內實行

自該辦法創議以來、實業部吳部長、頗爲贊許、經濟專家立法院委員長馬寅初博士、對此曾發表談話、認爲可行、並希望銀行界當局、加以重視、最近銀行學會、應銀行公會之請、復歷加研討、並分函全國金融界、共同研究、各方所表意見、甚爲贊同、並悉經濟專家銀行週報主筆李權時博士、撰有「答客問」一文、詳加闡述、此足見各方贊助之切、與屬望之殷、現聞銀行公會以研究妥善、正計劃推行辦法、俾資從速改進保證制度、各銀行亦將擎起推行、聞已有一二銀行即將實行、實開風氣之先、此種改革創造之精神、尤爲欽佩、行見數十年來銀行界所感受保證問題之困難、得以解除、吾國各種事業、過去類屬墨守成法、缺少創造精神、此項辦法、聞廣經銀行界諸領袖公開研究、均深表贊同、足證辦法妥善完密、毫無疑義、行見一行創議、各行仿效、前途展望、愈見光明、不僅我銀行界之幸、亦全社會之福也云云、

雲飛汽車行司機 要求條件商有眉目

本市雲飛汽車行、共有司機工人三百數十人、前爲要求改良待遇、曾向資方提出條件、昨日下午二時、特由總工會召集雙方調解、到司機工會代表諸維昌張大心劉志剛張濂生趙有才、資方蔣保鑫賈鑫歡、列席勞方辯生共和泰來等代表、由總工會朱學範主席、對勞方所提要求、一、年賞一個月、二、法定紀念日一律雙工、三、工人遇有業務過失、刑事由工人負責、民事由資方負責、四、各公司工人輪流實行公民訓練、五、每日工作不得過十二小時、六、工人婚喪在外埠者、給假十天、本埠者五天、工資照給、討論結果、對工作時間及公民訓練業務過失等各項、再行討論、由同業公會規定實行、其餘均已十九同意、定本星期日再行開會簽訂勞資契約、至於全市司機工人、所提一、出租費每小時三元六角、（內六角爲工友小賬）、二、每日工作不得過十二小時等辦法、經司機工會呈請黨政機關調解後、迄今尙未解決、現勞資雙方已定日內直接談判、

淮陰同鄉會籌備會

淮陰同鄉會積極徵求會員、昨假文廟路通明里一區四十三分部舉行第六次籌備會議、由王鋆主席、行禮如儀、議決復推喬仲仙等十五人爲籌備委員、切實討論會務、徵求會員、凡該邑同鄉均可前往索章加入、

吳山追悼會定期舉行

前司法部次長吳山去冬逝世金壇、旋由其家屬扶柩來滬安葬於吳家巷中國公墓、昨其知友等發起追悼用志哀思、酌定本月十六日下午二時在貴州路湖社舉行、已由籌備員寄發通啓、聲明只收輓幛、爲其子女籌措教養費、送禮者可交古拔路七十號代收、

全國漫畫展覽譽歸來

全國漫畫作家協會主辦之全國漫畫展覽會、曾於去年十二月初在南京舉行、觀衆多學、政、警界、盛況非常、又於本年元旦在蘇州舉行、成績頗佳、極博得兩地人仕贊許、該會爲求更普遍起見、擬於二月中旬移杭州展覽、然後南下、廣州桂林諸省會、切實宣揚漫畫藝術、故前途正未可限量、

板箱製造業等組職工會

本市板箱製造業工人、因謀公共福利增進智識技能、特由葉善生等聯名具呈市黨部請求許可證、籌組上海市板箱業職業工會、暫推宋伯良葉善生倪正平揚德明潘雲山等進行籌備、

投送不出電報招領

茲有左列電報、投送不出、存本埠四川路二〇〇號上海電報總局待領、請收報人本人或倩人備帶圖章、至該局領取、（電話一三〇八〇號）、一、（一四九九四）吳鐵城來發交周家嘴路同生里十八號劉晥、二、（一五〇六八）東台來發交元芳路菜市街二二五號曹萬順轉朱、三、（一四三八五）漢口來發交二馬路大新街新旅社王敬亭、四、（一四二八四）三原來發交蒲柏路大華公寓景五錢、（一四六二七）武進來發交武定路二二〇號蔣銀生、六、（一五五〇〇）太連來發交北山西路棣隆里王迎侑、七、（一五五七六）天津來發交南成都路大沽路口一六弄二二四號倪振華、

來函更正

逕啓者本年一月十一日 貴報登載關於本市居民籍貫統計新聞一則其中西藏人數目一七三三〇人、係編藻浜警察所本籍人數目因該表排印時爲手民疏忽誤排至上年十月份西藏人、寄居本市人數仍係一名相應函達查照予以更正爲荷此致民報館編輯部上海市警察局第二科啓一月十一日

證書稿

鄙人習醫自少年學生時代以迄今日於醫曆數十年對於中西藥物尤多研究於卅年前已知韋廉士醫生紅色補丸確具補血健腦之功特爲介紹于國人也

蔣懷仁 [印]

念五年九月 日

一位韋廉士醫生紅色補丸的老朋友

（蔣懷仁醫師）

韋廉士醫生紅色補丸發明以來已五十餘年於茲矣歷經環球各界人士認爲好友在中華此世界聞名補血健腦品的一位老朋友卽上面附刊其肖影之蔣懷仁醫師是也蔣醫師爲江蘇鎭江名醫學術湛深經驗豐富於三十年前卽認韋廉士醫生紅色補丸爲一卓越之補血健腦品上刊影印手書卽其最近關於此丸功效之言論也

不論何時君覺體氣衰弱或患胃呆神疲早老不眠風濕骨痛臂尻痠痛腰肌疼痛婦人疾病或其他血虧弱腦各症請一服此公認之補血健腦良藥看其如何迅速呈效而使君康健快樂也

韋廉士醫生紅色補丸宜男宜女宜老宜少各藥房皆有出售或逕向上海江西路四五一號韋廉士醫生藥局函購每瓶法幣一元五角六瓶八元郵力在內

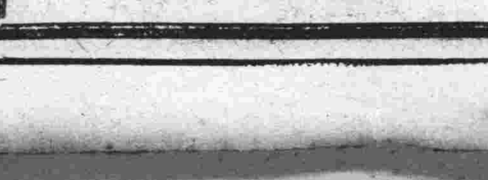

公債與標金

公債昨市交易閒散

—起落盤旋—

昨日華商證券交易所各債券市況、各方進出、交易至稀、市場交易、除散戶略有點綴外、大戶方面、絕鮮新賣新買、所以全般經過、無可記述、瞻望前途、暫時過程、雖環境上不盡與多方有利、但趨勢將盤旋一時、要屬無可諱言也、昨市四盤之經過、毛盤大戶進出極微、僅三五散戶、從事拋售、頭爲踴躍、頭盤結果、一致下挫五分至一二角間、次盤形勢稍堅、市價略漲、一角二角、市態緩步轉挺、後市狀況、仍鮮可記、一言蔽之、盤旋而已、四盤結果較上星期六除近期統戊小挫五分外、其他各挺一二三角云、茲將起落市價、列表於後、

債別	前開	最高	最低	後收	較前	差額
統戊一月	六三·三五	六三·五〇	六三·二五	六三·四五	跌〇·〇五	〇·二五
統戊二月	六〇·五五	六〇·七〇	六〇·五〇	六〇·七〇	漲〇·一〇	〇·二〇
統丁一月	六四·六〇	六五·二〇	六四·六〇	六五·一五	漲〇·三〇	〇·六〇
統丁二月	六一·八〇	六二·三五	六一·八〇	六二·三五	漲〇·三五	〇·五五
統丙一月	六三·四五	六三·七〇	六三·〇〇	六三·七〇	漲〇·一〇	〇·三〇
統丙二月	六〇·八五	六一·〇〇	六〇·八〇	六一·〇〇	漲〇·一〇	〇·二〇
統乙一月	六六·七〇	六七·〇〇	六六·六〇	六七·〇〇	漲〇·一〇	〇·四〇
統乙二月	六三·九五	六四·四〇	六三·九五	六四·四〇	漲〇·三〇	〇·四五
統甲一月	七五·六〇	七五·九〇	七五·五〇	七五·九〇	漲〇·二〇	〇·四〇
統甲二月	七二·五五	七三·〇〇	七二·五五	七二·九五	漲〇·三〇	〇·四五
復興一月	未開出					
復興二月	七三·〇〇	七三·〇〇	七三·〇〇	七三·〇〇	平	—
九六一月	九·〇五	九·二〇	九·〇五	九·二〇	漲〇·一〇	〇·一五
九六二月	九·一五	九·二五	九·一五	九·二〇	平	〇·一〇

標金初降後漲

▲交易略增上落仍小 ▲結果比上週六漲二角

昨（一月十一日）標金始疲後挺、市況仍無變化、拾面上交易稍增、故價中途時有一二角之差次、計全日最高爲一千一百五十五元二角、最低五十四元九角、前後三角上落、結果比上週六漲二角、自晨大條近縮另六二五、遠降一二五、美銀勿動、匯兌英平美降、生金小半辦士、關金勿動、標金九時開盤爲一千一百五十四元九角、繼因福興永福太亨洽豐永恆餘俱進、漲二角、雖匯豐掛牌勿動、平衡稅報小半分、而價無影、十一點十七分、到五十五元一角、義生售出降一角、及至午收爲一千一百五十五元、後市三點開盤、仍爲一千一百五十五元、先由慶發永春元永福興永等進、盤好二角、三點五十六分、達五十五元二角、久大錦豐永售、同小一角、見五十五元一角、福興永再進、迨四點收盤、爲一千一百五十五元二角、茲以全日市價列後、

▲前市 二月份

開盤 一千一百五十四元九角
最高 一千一百五十五元一角
最低 一千一百五十四元九角
收盤 一千一百五十五元
補水 一千一百五十三元

登帳價格二月 一千一百五十五元

▲後市

開盤 一千一百五十五元
最高 一千一百五十五元二角
最低 一千一百五十五元
收盤 一千一百五十五元二角
補水 一千一百五十三元

交換所交換數報告

上海聯合準備委員會票據交換所一月十一日票據總數、國幣七千一百八十七萬另一百另一元七角八分、內計交換數、二千五百十八萬另二百五十八元六角八分、轉帳數、三千六百九十一萬八千六百九十七元九角九分、代收數錢業、五百五十九萬五千八百五十九元一角九分、其他、四百十七萬五千二百八十五元九角二分、又上海銀行業同業公會聯合準備委員會昨日公單拆款息、每千元每日一角、銀行承兌匯票九十日期貼現率、每千元每日一角一分、

法言

凡讀者對法律問題、發生疑難不決者、可投函本報、當由專家隨時予以解答、

法律常識（四〇七） 弘之

婚姻——離婚

第二 通姦 通姦亦爲裁判離婚之原因，夫妻之一方，於婚姻關係合法成立後，與第三人通姦者，他方得請求離婚，以其有悖倫紀，而負貞操之義務也。

惟貞操之義務，隨夫妻之身分而生，而夫妻之身分，則因婚姻而成立，故在婚姻關係未成立以前，僅有道德上之貞操義務，而非法律上之貞操義務，故苟或一方與人通姦，無論如何，不容他方於婚姻成立以後，據爲離婚之主張。惟在婚約訂立後，當事人之一方與人通姦者，他方得依民法第九百七十六條第一項第七款，爲解除婚約之請求。

又在民法施行以後，已無所謂妾之制度，故夫在民法施行以後納妾者，在法律上即不能謂非通姦，從而他方即可請求離婚（註）。

通姦，固指和姦而言，至一方被人強姦，因無違反貞操義務之故意，自不足據爲離婚之原因；若一方強姦他人，學者有以爲依犯不名譽之罪被判罪刑一款而認爲構成離婚原因者，余以刑法上之強姦罪，係屬告訴乃論，且最重本刑爲五年以下有期徒刑（刑法第二百三十六條第二百二十一條），若強姦罪之被害人不願告訴或撤回告訴，則勢將無從治罪科刑，其配偶即不能請求離婚，實有未洽，余以此種情形，亦應以其有違貞操故意而視爲通姦，蓋非擴充解釋，無以濟其窮也。

（註）參考司法院二一年院字第七七〇號解釋：『納妾在親屬編施行後者，即屬與人通姦，其妻除曾明認或默認外，得請求離婚或別居，妻別居後之生活費用，應由夫負担』。

全國法學會 蘇州分會前日成立

全國總會派覃振蒞會訓詞 朱樹聲等十五人當選理事

（蘇州通訊）全國司法界領袖，曾組織全國法學會，各省均須設立分會，江蘇省分會，則經推定籌備員十一人負責籌備，此間高等法院院長朱樹聲，首席檢察官孫鴻霖，及反省院院長劉雲等，均爲該會籌備員，經積極進行後，全省已有會員五百餘人，十日下午二時，在高等法院舉行成立大會，總會派副理事長覃振蒞會監訓，會員總計一百七十九人，多數爲蘇省各級法院職員及各律師、或服務國家機會社會團體與法學有關之人員，大會報到出席之會員計七十人、除請假者四十一人外，已超過半數，開會後，首由主席朱樹聲（高等法院院長）報告籌備經過，繼由覃理事長振訓話，大意謂法律爲整理建設國家之基本條件，法學會之組織，即係養成整理建設國家之工程師，（法學學者）中央特撥助十二萬元，爲養成斯項工程師之經費，希望同人努力而求前進云云，最後舉行選舉，計朱樹聲、錢森、孫鴻霖、劉震、盧益美、吳曾善、鍾之翰、吳昱恆、沈沅、田問農、戴天球、胡善偁、蔡兆灝、羅時實、方聞等十五人當選爲理事、陳立人、周紹成、龍燦雅、朱寬、朱宗，

▲組織章程

中華民國法學會各省市分會組織章程如下、（第一條）本規程依據本會章程第十七條之規定制定之、（第二條）各分會設理事會置理事十五人至念九人、候補理事若干人、並組織常務理事會、由總會就理事中選派五人至七人爲常務理事、執行分會一切事務、（第三條）各分會置幹事長一人、秉承各分會常務理事之命、辦理事務、並得分設總務登記等組、每組置幹事若干人、均由常務理事會選派之、呈報總會備案、（第四條）各分會得設各種專門委員會、其負責人、由常務理事會議推定、呈由總會備案、（第五條）各分會理事全體會議、每半年舉行一次、必要時得由常務理事召集臨時會議、（第六條）各分會常務理事會議、每月至少舉行一次、必要時得由常務理事召集臨時會議、（第七條）各分會全體理事會議、以全體理事三分一以上之出席、爲法定人數、常務理事會議、以常務理事過半數出席、爲法定人數、（第八條）各分會理事會或常務理事會開會時、推定常務理事一人爲主席、（第九條）各分會會務應按月彙報總會一次、（第十條）各分會之各種專門委員會研究所得、應作成書面報告、由常務理事會決定後、呈報總會、（第十一條）各分會辦事細則、由各分會理事會訂定之、（第十二條）本規程由總會常務理事會議通過施行、

▲會員名單

中華民國法學會江蘇省分會會員名單如下、朱樹聲、胡詒穀、鈕傳錡、劉雲、楊永清、田問農、鈕長耀、徐世勳、葉成樹、徐武安、馬忠懿、孫榮元、胡震、陳立人、陳時芳、沈沅、孫鴻霖、林學明、方聞、胡善偁、吳昱恆、黃炳道、盧益美、龍燦雅、陳斌、徐家騊、鄭之國、陳魁、斯文、朱建勳、張澤浦、張秉慈、宜開、周達壽、汪士成、蔡日新、沈國楨、張凱、沈秉謙、朱偁、羅人騣、翁贊年、徐繼騏、李師沅、李述、高穗、俞鍾、朱甘霖、陳獻文、瞿鎔、方慶還、陳榆生、胡偶犖、蔡兆灝、沈育仁、張國英、吳達權、蕭子璞、劉隨澤、冀宗海、唐紹芻、王彭鈞、王範矩、史榮漢、高向榮、董霖、盧華、莫先清、王令毅、王大振、吳曾善、章世鈞、薄鑄、錢豫、吳元中、陳繩祖、余和順、鄭錫九、沈乘成、吳倘寅、高蔭藩、黃永明、張龍榜、周錫齡、徐樹基、劉德銘、王理乾、吳小圃、姜興基、徐道蕿、孟少棠、吳興志、鄭萬鍾、丁光祖、蕭祺、查鳳池、管伯巖、馮謙、蔣鈞、張嘉禾、徐垚、鄒遵海、高念祖、朱載賡、潘蔭庭、陳震春、吳月潭、鍾之翰、花萼、蔡如山、何濤緒、樊芬先、董柏厓、陳國華、包允恭、陳達人、戴玉華、盧鎮瀾、孫蔭棠、黃用中、戴毓芬、胡暇、盧文瀾、施澤臣、石壽貞、何章儀、譚學衡、盛世珍、翟鴻逵、劉永爻、邵斌後、白洞嶺、陳浩、周實初、歐陽亮、姚福祥、羅時賓、戴天球、周紹成、袁紹泗、王玉明、郝景懿、劉啟華、秦光綸、蔣相振、劉啟仁、孟澤民、潘潤夫、蔡耀先、李軒、王仲樸、張毓階、李玉珍、杜希杜、王步祥、朱星若、劉頤、徐志青、謝知勁、朱玉泉、康壽康、施悰、劉毓俊、劉福臻、周恆濟、范思、羅篤志、朱樹芬、呂文欽、方仲穎、潘昌試、虞際唐、龍世亮、宋功庠、朱宗周、朱煥彩、錢森、劉榮袞、

工部局法律部 上月份報告

起訴八九五八件 判罪二六四五人

上年十二月份經工部局在第一特區地方法院及高二分院提起公訴之案共一萬零五百七十件、與同年十一月份內所提起案件之數目（一萬二千七百五十件）相比較、顯見減少、十二月份所提起之案件、內爲八千九百五十八件爲行政案、一千六百十二件爲刑事案、被控訴之行政案件人犯中、有六千二百七十七名未曾到庭、因而將其所繳保證金沒收、行政案件經撤回者三十件、經公訴完畢者二千六百五十一件、其中判處罪件之被告計二千六百四十五名、無罪開釋者六名、刑事案件經撤回者十九件、經公訴完畢者一千五百九十三件、其中判處罪刑之被告計一千四百二十七名、無罪開釋者一百六十六名、總計行政案件及刑事案件之經公訴完畢者共四千二百四十四件、被告之經判處罪刑者四千零七十二名、無罪開釋者一百七十二名、同年十一月份行政及刑事案件之經公訴完畢者、共四千三百九十三件、被告之經判處罪刑者共四千二百二十四人、無罪開釋者一百六十九人、此外尚有刑事自訴案一百六十三件、較同年十一月份減少九件、判處罪刑之百分率、本月份刑事案件被告中有百分之八九・六、行政案件被告中有百分之九九・八經判處罪刑、總計本月份被控人犯經判處罪刑者佔全數百分之九四・七、

▲上訴案件 本月份由工部局提起上訴案兩件、截至十二月三十一日、由工部局向高二分院提起上訴之案件而尚未審理終結者計八件、由被告提起之上訴案共一百三十一件、其中四件向最高法院提起、一百二十七件向高等法院提起、被告上訴案之經審理終結者共一百零六件、其中六件經上級法院宣告被告無罪、四十七件駁回上訴、三件撤回上訴、一件發回更審、二件加重罪刑、七件減輕罪刑、截至十二月三十一日止、被告上訴案之尚在審理中者二百七十五件、其中向最高法院提起者八十九件、向高等法院提起者一百八十六件、

▲移提案件 本月份經界外官廳聲請移提之案共十四件、牽涉被告十七名、概因顯有犯罪情節、經法院准予移提、

▲未結案件 截至十二月三十一日止、在高等法院及地方法院審理中之案共四十三件、連同未審結之上訴案二百八十三件、計共有三百二十六件尚未審結、此外尚有未經審結之案一件、其被告經法院簽發押票、准予羈押、

今日開庭表

▼高等第二分院（民事案件）

案由	時刻
童志鶴與康益設計費上訴審理	下一、半
周澍與周沈青堋交帳上訴審理	下二
仇德濤與劉阿福等貨款上訴審理	下二、念
茂新麵粉公司與春元吉記莊欠款上訴審理	二、四〇
泰利公司與兪同芳等欠租上訴審理	下三
黃阿度與陸稿荐隆記肉莊欠款上訴審理	下三、念
程步青與徐玉英借款上訴調查	上九
陳廷棟與品源記欠款更審調查	九、十五
江起繁與義品銀行保證償務上訴調查	上九
振興漆號與程金華賬款上訴調查	上九、半
殷憲章與王農生賠償上訴調查	上十
劉阿榮與沈銀根借款上訴調查	上十、半
信源錢莊與晉泰莊賠償上訴調查	上十一

▼高等第一分院（刑事案件）

案由	時刻
王漢民因毒品上訴宣判	下二
宋長齡因殺人上訴宣判	下二
韓阿泉因傷害上訴宣判	下二
祁川生因毒品上訴宣判	下二
朱文博因陸瑞岩竊盜上訴宣判	下二
于魯若因僞造文書上訴審理	下二
趙阿炳因鴉片上訴審理	下二
潘阿根因搶奪上訴審理	下二
唐海根等因恐嚇上訴審理	下二
麥岳棠因恐嚇上訴審理	下二

▼第一特區法院（民事案件）

案由	法庭	時刻
湯娟斯薩弗脫與司徒輝欠款傳證	六	上九
華德與大成股份有限公司等薪金	六	下二、半
章朱麗珍聲請執管遺產證書	六	下三、半
瑞衵錢莊與茂新麵粉公司等借款	四	上十
陳愛良等與陳嘉炎等析產	四	上十、半
金士榮與羅外金等借款	四	下一、半
查先進執管遺產	四	下二、半
聚大棉布號與豐泰織染廠貨款	七	上九
王根寶與許薛氏確認親子	七	上九、十
張士秀與吳宋氏確認婚約	七	上九、念
張敬標聲請限定繼承	七	上九、半
安利洋行與吳秀記等欠租	七	九、四〇
鮮茂洋行與達仁堂等欠租	七	下二
生昶莊與黃世康票款	七	下一、半
同昌榮記樊行與林仲昭墊款	七	下三
尚午生與劉少溥欠租再審	七	下三、半
張文學與夏云峯展行契約	十	上九
阿木生與許鳳儀借款	十一	九、十二
羅拉生與鍾根連等借款	十一	九、念四
方子久與孫士清等票款	十一	下一、十
新沙遜洋行與印少業欠租	十一	下一、念
公平洋行地產部與丁阿貴等欠租	十一	下一、半
王吳氏與九福鞋莊等票款	十一	二、四〇
王徐氏與徐敬舜票款	十一	二、五〇
何壽康醬園與慎盛昌號貨款	十一	下三
孫金記肉莊與吳森與館主等貨款	十一	下三、十
僧明潤與僧眞達確認身份	十二	下二
吳承賺聲請遺產證書	十二	下二
胡氏與邵小裕等票款	十二	下二、念
瑞昶錢莊與茂新麵粉無限公司等借款	十二	三、四〇
業廣公司與甘榮利等欠租遷讓	十二	下三、念
瑞昶錢莊與永源號借款	十二	二、四〇
徐立樵與葉孟膽借款	十二	下三
勃利納耳爾與雷意色維赤票款	十三	下二
白勃虛與瑪考維次開等票款	十三	下二、半
胡瑞棟與愛捷克返還押櫃傳證	十三	二、五〇
益康經租賬房與史子香欠租遷讓	十四	下三
強季成與汪印泉保證	十四	下三、十
張承昌合記五金號與錦昌祥興記五金號等貨款	十四	下三、念
唐徐子興與生昶莊等存款	十四	下三、半
江海銀行等與東萊銀行等證據保全	十一	下三、念
胡佐舜聲請執管遺產證書	七	九、五〇
大成公司聲請裁定認可	七	九、五〇

▼第一特區法院（民事調解）

案由	法庭	時刻
勤昌五金號與大通水電行貨款	十一	上十
益中銀公司與袁杏青等欠租	十一	上十
海豐米行與貴成米行票款	十一	上十、半
香港上海飯店有限公司與華商銀色汽車公司欠款	十一	上十、半
萬康降醬園與奚振華欠租	十一	上十、半
陳沐才與德和製盒廠等欠款	十一	十、三五
胡錦銘與徐劉招等離婚並返還聘金飾	十一	十、三五
工部局與馬長價等損款	十一	十、三五
宋洪生與陳根法等押款	十一	十、三五
赫金公司與何鐵華等票款	十一	十、三五
沈鴻賓與吳培生會款	十一	十、四〇
友義股份有限公司與寶隆等欠租	十一	十、四〇
恆豐經租賬房與振興鞋店欠租遷讓	十一	十、四〇
精勤經租賬房與王阿毛等欠租	十一	十、四〇
黃吳氏與凌友樵存款保證欠租	十一	十、四〇
康甯地產公司與董新記等	十一	十、四〇
中國營業公司與楊二太太欠租	十四	下二
集成銀公司清理處與汪鏡清借款	十四	下二
王發協電料行與大德電料號貨款	十四	下二
黃魯卿與陸瑞清紅利	十四	下二
鴻源漆號與瞿森泰號等貨款	十四	下二
黃有明與李廣材等欠款	十四	二、〇五
工部局與鄭燮卿等捐款	十四	二、〇五
協昌祥皮號與陸友三欠款	十四	二、〇五
鄭繩祖與胡強氏等律費	十四	二、〇五
徐相任等與同慶錢莊等保障租戶安全供給水電等	十四	二、〇五
統原銀行與陳朝良等欠租遷讓	十四	下二、十
太格勒生與陳福林等借款	十四	下二、十
上海機器染廠與晉隆棉織廠返還所有物	十四	下二、十
恆業公司與瑞泰隆號保證欠租	十四	下二、十
匯達洋行與毛彭年欠租	十四	下二、十

▼第一特區法院（刑事案件）

案由	法庭	時刻
總巡訴孫金芳竊盜	一	上九、半
老閘請羈押杜洪生等	一	九、四〇
虹口訴金錦玉竊盜	二	上九
總巡訴徐阿小竊盜	二	上九、十
老閘訴周玉生竊盜	二	上九、念
老閘訴章玉堂詐欺	二	上九、半
新閘訴王阿陸妨害自由	二	九、四〇
羅文卿等羈押	三	上九、十
張獨秀等恐嚇	三	上九、念
蔣小龍羈押	五	上九、半
伊文伊衖話羈區竊盜	五	上九、半
孫志柏妨害自由	五	上九、半
虞壽椿訴褒嘉和濫發支票	五	上九、半
魏米脫訴愛痕米脫毀損	五	下二
盧興齋訴張志茅妨害等罪	五	二、四〇
周阿根毒品（宣判）	八	九、十五
王樹桐等強盜等罪	八	九、十五
陳廷珠侵占	八	上九、半
薛象寶訴王翼助等毀損債權	九	下二、半
陳金泉詐欺	九	下二、半
夏李田訴嚴庭芳等濫發支票	九	二、四〇
蔣明東訴周金惠等竊盜	九	下三
方斯再訴王琦章等詐欺	九	下三、念
汪瑞欽訴錢南郵等詐欺	九	下三

▼第二特區法院（民事案件）

案由	法庭	時刻
平治明與林樂亭等欠租	七	[illegible]
朱芝麟等與單梧生酒資	七	[illegible]
仁昶莊成子泉與朱聯票款	七	[illegible]
丁漢瑩與丁本立等確認抵押契約無效	七	[illegible]
海軍聯歡社等與顧濤欠款	七	[illegible]
李彭年與車同文欠款	六	[illegible]
普達樂廠與蔣其光等貨款	六	[illegible]
恆新泰號與何紀發等返還定租	六	[illegible]
王小弟與王雲泉回復原狀	四	[illegible]
恆記與顧金山欠租	四	[illegible]
商務米號與程榮章欠款	四	[illegible]
顧蘭記賬房與仁德醫院欠租	四	[illegible]
沈稚臣與趙木林遷讓	四	[illegible]
遜百克地產與王金裕等	四	[illegible]
林子維與林鈺慶保證	四	[illegible]
張漢民與惜茄支令異議	四	[illegible]
新記報關行與新亞理髮店欠租	四	[illegible]
陳林記與曹育珍欠租	四	[illegible]
賀鼎鋳與閣銘三欠租	四	[illegible]
飛歌公司與高本南貨款	四	[illegible]
奧斯蘭達與頗利各夫等票款	四	[illegible]
同仁輔元堂與戈榮生等欠租	六	[illegible]

▼第二特區法院（刑事案件）

案由	法庭	時刻
警務處訴朱巧林竊盜	一	上九
警務處訴馬阿寶搶奪	一	上九
警務處訴湯士玉竊盜	一	上九
警務處訴李源生竊盜	一	上十
警務處訴王殿華等殺人宣判	二	下二
趙耿氏訴裴錦富妨害家庭宣判	二	下二
王坤山訴王玉良等傷害	二	上九
錢匡一訴馬健行濫發支票	二	上九
邵瑞康訴僧又明妨害	二	上九
警務處訴宋桂生竊盜	八	上九
警務處訴沈石生竊盜	八	上九
警務處訴王嘉以竊盜	八	上九
警務處訴陳雙喜竊盜	八	上九
警務處訴陳戴氏竊盜	八	上九
警務處訴張瑞清竊盜	八	上九

▼上海地方法院（民事案件）

案由	時刻
上海市滬南區救火聯合會與顧月波租屋	上九
胡湯氏等與義豐原號執行異議	下二
譚易賬房譚津與湯榮記等租屋	下二、半
恆豐經租賬房王祖培與黃倘武等欠租	下三、半
[illegible]	[illegible]

▼上海地方法院（民事執行）

案由	法庭	時刻
[illegible]	七	上九

▼上海地方法院（刑事案件）

案由	法庭	時刻
[illegible]	[illegible]	[illegible]

二佈告二

□第一特院

▲拍賣動產 ▲一月十二日上午十時拍賣牛海山蘭路九九五弄念五號內動產最低價三十三元六角▲一月十二日上午十時拍賣李樹德堂電台白克路二五〇號內 最低價三百十元▲一月十二日上午十時拍賣尹小山南潯路麗農里H四號內動產 最低價念二元一角又苗二明六號內動產 念六元四角禇全明七號內動產十元另一角

▲拍賣不動產 ▲十二月三十日在本院投標一月十五日上午九時開標拍賣沈吳氏華德路北特區二圖宇圩五號 念三坵地一畝四分二厘七毫 最低價四千二百九十七元一角

□第二特院

▲拍賣動產 ▲一月十三日下午二時拍賣查獨凡夫人蒲石路七六四弄十二號內動產▲一月十三日上午九時拍賣呂寶金蒲石路一三九號內動產▲一月十三日上午九時拍賣秋在明賈西義路三一二號內動產

▲禁止處分 ▲大方飯店因大方協記浴室租金糾葛聲請假處分一案 業經本院裁定准將債務人開設大方協記浴室內全部生財暫時禁止變賣及一切處分 在案除命令債務人遵照外合亟佈告週知

二判決二

□高二分院

▲民事判決（十一日）▲錦昌祥興記五金號與餘源隆花紗號貨款上訴一案（主文）上訴駁回第二審訴訟費用由上訴人負担▲達理事務所與徐忠卿欠租及減租上訴一案（主文）原判決關於駁回上訴人其餘之訴及命徐忠卿楊良章反訴減租及反訴訟費部分變更 徐忠卿楊良章應清償上訴人國幣二百四十八元 上訴人自民國念五年十一月起至念六年十二月止 應照徐忠卿楊良章原租額按月各減四元收租上訴人其餘上訴及徐忠卿楊良章其餘反訴均駁回第一審關於反訴部分訟費及第二審訴訟費用由上訴人負担三分之一 其餘由徐忠卿楊良章平均負担▲賀伯琪與開宜公司賠償損害上訴一案（主文）上訴駁回第二審訴訟費用由上訴人負担▲順康文具無線電行與徐銘返還無線電收音機上訴一案（主文）原判決除宣告假執行部分外變更 上訴人應返還被上訴人外差式五燈無線電收音機一具 如不能返還時應賠償被上訴人國幣五十元 被上訴人其餘之訴暨上訴人其餘上訴均駁回第一第二兩審 訴訟費用由兩造各半負担

□第一特院

▲民事判決（十一日）▲茂記經租賬房訴徐振林等欠租案（主文）被告徐振林應支付原告國幣 四百零六元黎志鴻應支付原告國幣五百二十二元 訴訟費用由被告等負担▲美豐蕈油棧訴富貴樓菜館貨款案（主文）被告應清償原告國幣七十五元零二分訴訟費用由被告負担 本判決應予假執行▲吳雨蒼訴于樹華請求付租遷讓案（主文）被告應清償原告國幣一百二十六元並遷讓出屋訴訟費用由被告負担▲彭生訴胡有生等借款及保證債務案（主文）被告胡有生應清償原告國幣九十元 准均分十個月給付如執行無效時由被告蘇長發代償訴訟費用由被告負担 本判決應予假執行▲張雲生等訴韓萬財等借款及保證債務案（主文）被告韓萬財應清償原告國幣一百三十元及自民國二十五年七月十日起至清償日止按月一分六厘之利息 如經執行無效時由被告張萬春代償 原告其餘之訴駁回訴訟費用由被告韓萬財負担 十分之八其餘由原告負担▲上海銀行信託部訴張培雲租金案（主文）原告之訴駁回 訴訟費用由原告負担▲賓忠植訴鄭恆才損害賠償案（主文）被告應賠償原告國幣 四十一元四角原告其餘之訴駁回 訴訟費用由被告負担 本件應予假執行▲張樂生訴陸章全等會款及保證債務案（主文）被告陸章全應清償原告國幣一百五十四元及自民國二十三年 九月一日起至執行終了日止週年 五厘之利息許其自判決確定之日起均分四個月給付 如經執行無效時由被告陸全貴代償 被告毛高洪應清償原告國幣四十一元 訴訟費用由被告陸章全毛高洪比例負担 本判決第二項應予假執行▲哈同洋行訴郭正玉欠租案（主文）被告應清償原告國幣六百五十二元四角 訴訟費用由被告負担▲哈華託經租賬房訴狄炳生租金案（主文）被告應清償原告國幣一百元原告其餘之訴駁回 訴訟費用由原告負担五分之四被告負担 五分之一本件第一項應予假執行▲改興生訴王西等借款及保證債務案（主文）被告王西應清償原告國幣九十元准自判決確定之日起均分 六期給付以兩個月爲一期如經執行無效時 應由被告吳雲龍王立昇等連帶負代償之責訴訟原用由被告王西負担 本件應予假執行▲費蔡生訴袁秋偉租金案（主文）被告應清償葵告國幣五百四十元 訴訟費用由被告負担▲餘公司訴張安基等租金 及保證債務案六（主文）被告張安基應清償原告國幣 七十三元又小洋十六角如經執行無效時由被告張林森負代償之責訴訟費用由被告張安基負担 本件應予假執行▲纘烈堂經租賬房訴狄春生租金並遷讓及確認留置權案（主文）被告應清償原告國幣二百三十元 被告所有置於租賃房屋內動產確認原告有留置權 原告其餘之訴暨假執行之聲請駁回 訴訟費用除假執行聲請費由原告負担外餘由被告負担▲葉拉報館訴偏連復斯克耶等票款及賭款案（主文）被告偏連復斯克耶應清償原告國幣百六十六元七角五分 卜洛斯基應清償原告國幣八十五元八角三分 訴訟費由被告等比例負担 本判決關於卜洛斯基部分應予假執行▲泰利公司訴梁夫人租金案（主文）被告應清償原告國幣 二百二十元訴訟費用由被告負担 ▲福園茶樓訴永安襪等租金案（主文）被告永安襪廠應清償原告國幣 二百二十元 如經執行無效時由被告西南

質疑

□挾嫌誣告□

▲問 某甲與某乙原爲朋友、雖無深交、但已相交有年、最近乙因向甲借錢不遂、已不免發生惡感、甲無意中將乙借錢之事、在地人面前公開提起、乙更懷恨、遂揑造事實、向公安局誣報甲家中私藏軍火、經公安局派警前往搜查一過、毫無所得、後經甲查明係乙挾嫌誣告、請問（一）乙是否成立誣告罪、（二）對子誣告之人、可否向法院提起刑事自訴、乞爲分別賜答、以利進行、（章尋明）

▲答 （一）乙意圖他人（甲）受刑事處分而向公安局誣告應構成誣告罪、（二）依司法院所著二十五年院字第一五四零號解釋、誣告罪、於侵害國家法益中、同時具有侵害個人法益之故意、被誣告人自可提起自訴、（昔醉）

□無力清償□

▲問 某甲欠債兩千元以上、（債權人以二分半之利息計算）但迄今已四五年之久、債務人因無力清償、願將自有之田地交付債權人、但債權人不允、應如何辦理、乞早日賜復、（潘欽智）

▲答 債務人祗得將田地出賣後、就其賣得價金償還債權人、或俟債權人提起求償之訴、經法院判決確定後、聲請法院執行拍賣此項不動產、以供債權人受償、又約定利率超過週年百分之二十者、債權人對於超過部份之利息、無請求權、（昔醉）

□回贖田地□

▲問 茲有甲以田活賣與乙、得價計制錢一百千文、至今已二十三年之久、現甲以錢一百千文向乙回贖田畝、乙以洋價前後相差太鉅、雙方各執一詞、不能解決、請問在法律上有無規定、祈爲明示爲荷、（王志仁）

▲答 買回之期限、不得超過五年、如約定之期限較長者、縮短爲五年、民法第三百八十條有明文規定、甲於二十三年之後、主張回贖、已爲法所不許、即使乙不反對甲之回贖、亦應以一百千文之制錢、折合當初買賣時之國幣、以爲回贖之價額、庶不致使乙受不當之損失、（昔醉）

還樸代負償租之責 原告其餘之訴及假執行之聲請均駁回訴訟費用由被告永安襪廠負担十分之五 其餘由原告負担▲福興協記號訴六國飯店等票款及貨款案（主文）被告六國飯店應清償原告 票款國幣四百六十三元及貨款國幣三百三十二元 三角如其財產不足清償時由被告顧遠龍陳宸湯 國寶蔣乏山王福根王全才 徐貴生黃志祥史永記勵永慶負連帶清償責任訴訟費 用由被告六國飯店負担本判決關於票款部分 應予假執行其餘部分由原告提供担保一百五十元 後准予假執行▲太昌號訴辛仲衡押款案（主文）被告應償還原告國幣五千四百元 並其中五千元自民國念四年一月念八日起 其中四百元自同年八月二十九日起 其中一百元自本年九月六日起各至執行終了日止 按月一分二厘之利息 原告其餘之訴駁回訴訟費用由被告負担▲浙江興業銀行訴朱佐潮等請求清償抵押借款案（主文）被告朱佐朝應償還原告國幣一萬六千元 及自民國念四年四月十日起至執行終了日止 按月九厘之利息如就抵押物不足清償時由 被告崇廣明代償確認原告對於抵押之美珊 道契第三一五九號基地一畝零三毫 連地上建築物有抵押權 原告假執行之聲請駁回 訴訟費用由被告朱佐朝負担 ▲金城銀行訴平厚煤品總經銷處等欠款案（主文）被告平厚煤品總經銷處應償還原告國幣五千元 及自民國二十三年五月三十日起 至執行終了日止按月一分之利息被告韓玉麟應償還原告 國幣三千九百二十四元四角九分 及自民國二十五年六月二十一日起至執行終了日止按月一分之 利息被告牛爲霖於被告等無力 清償時應負責代償平厚煤品總經銷處 於國幣五千元及韓玉麟於三千元 範圍內之數額原告其餘之訴駁回訴訟費用由被告 平厚煤品總經銷處及韓玉麟比例負担 ▲國營招商局訴元昌坤記號執行異議案（主文）被告不得對於民國二十年地字第三六零號 訴追原告貨款一案之判決請求執行訴訟費 用由被告負担▲洋涇浜天主堂訴孔紀有等租金案（主文）被告孔紀有飽知之應各支付原告 國幣六十六元八角四分 孫陶氏應支付原告國幣六十一元七角夏阿林應支付 原告國幣五十五元七角許桂生應支付原告國幣 九十八元七角二分徐阿二應支付原告國幣八十八元 七角二分陳菊泉應支付原告國幣一百四十二元 九角毛和坤應支付原告國幣一百零九元 二角八分徐順甫應支付原告國幣 一百七十七元包慶雲應支付原告國幣三十五元 二角二分宓曉漁應支付原告國幣七十七元 九角八分確認原告對於各被告置於承租屋內 之動產各就欠租金額範圍內有留置權 訴訟費用由被告等比例負担 本判決關於孔紀有飽知之孫陶氏夏阿林許桂生徐阿六 包慶雲宓曉漁所欠租金部分應予假執行 ▲甯康經租賬房訴江蘇仁記新旅社欠租還讓案（主文）被告應支付原告國幣八百八十三元二角 及自民國念五年十二月八日 起至執行終了日止常年五厘之利息並終止 租約將承租北浙江路第四四零二弄第十五號之房屋 遷讓交還原告收回又確認原告 於被告在上開屋內之動產有留置權原告 假執行之聲請駁回訴訟費用除駁回假執行聲請部分 由原告負担外其餘由被告負担

▼刑事判決（十一日）

▲新閘捕房訴徐寶氏等誣告案（主文）徐金惠未指定犯人而向該管公務員誣告犯罪 處拘役五十日徐寶氏無罪 ▲老閘捕房訴李如清等鴉片案（主文）李如清吸食鴉片處有期徒刑六月褫奪公權一年幫助 吸食鴉片處有期徒刑四月執行有期徒刑 四月李如清吳金林林吸食鴉片 處有期徒刑四月 褫奪公權一年吳金如易服勞役以二元 折算一日 並均先送禁戒處所施以一月以下之禁戒 處分槍一支烟燈一盞烟斗烟盤烟鍋各一只烟 灰二支 烟灰烟膏水各少許均沒收 ▲老閘捕房訴楊炳生搶奪案（主文）楊炳生搶奪累犯處有期徒刑一年六月 ▲辛朱氏訴辛福壽重婚案（主文）本件不受理 ▲匯司捕房訴錢品林侵占案（主文）錢品林連續侵占業務上持有物減處有期徒刑三月緩刑二年 ▲新閘捕房訴何阿五恐嚇案（主文）何阿五共同連續以恐嚇使人交付財物未遂 處有期徒刑十月信二封名片一紙均沒收 ▲新閘捕房訴杜阿三竊盜案（主文）杜阿三竊盜累犯處有期徒刑一年 ▲靜安寺捕房訴王阿根竊盜案（主文）王阿根夜間侵入竊盜 減處有期徒刑四月 ▲楊樹浦捕房訴張小萬等 竊盜等罪案（主文）張小萬於 夜間越門侵入住宅竊盜處有期徒刑六月于化龍故買贓物 處拘役五十日 ▲虹口捕房訴朱王氏等鴉片案（主文）朱王氏葛鑫新共同 意圖營利設所以鴉片及烟具供人吸食各 處有期徒刑二年六月褫奪公權三年梅金輪吸食鴉片 處有期徒刑六月褫奪公權一年徒刑 如易服勞役以一元折算一日 執行之前先送戒烟醫院限一個月內勒令戒絕烟槍一只燈三只烟膏二只內烟少許灰聽二只 內灰少許空烟聽十只挖四支紗布少許 鉗廿二支烟盤一只烟杯一只沒收陸文宗無罪 ▲戈登路捕房訴張玉麟業務侵占案（主文）張玉麟連續侵占業務上所持有之物 處有期徒刑六月緩刑二年▲匯司捕房訴徐仁保竊盜案（主文）徐仁保竊盜處拘役三十日 ▲普陀路捕房訴陳寶林搶奪案（主文）陳寶林累犯搶奪處有期徒刑五月 ▲新閘捕房訴沙卜夫夜間侵入有人居住建築物竊盜案（主文）沙卜夫累犯夜間侵入有人居住之建築物 竊盜處有期徒刑八月 ▲新閘捕房訴徐小二子越牆竊盜案（主文）徐小二子累犯越牆竊盜處有期徒刑八月 ▲匯司捕房訴張德熙業務侵占案（主文）張德熙連續侵占 業務上所持有之物處有期徒刑三月 ▲總巡捕房訴朱川英竊盜案（主文）朱川英竊盜處有期徒刑二月贓物還主 ▲老閘捕房訴姚召有竊盜案（主文）姚召有竊盜處拘役十五日 贓物發還失主▲老閘捕房訴李桂鳳竊盜案（主文）李桂鳳竊盜處有期徒刑二月 贓物發還 ▲匯山捕房訴陳春根故買贓物案（主文）陳春根連續故買贓物處罰金十元 如易服勞役以二元折算一日 贓物還主 ▲新閘捕房訴顧何竊盜案（主文）顧何竊盜 處拘役二十日 贓物發還 ▲靜安寺捕房訴丁金生竊盜案（主文）丁金生竊盜累犯 處有期徒刑五月 ▲榆林路捕房訴方致祥收受贓物案（主文）方致祥收受贓物處罰金十六元 如易服勞役以二元折算一日贓物還主 ▲老閘捕房訴王小龍賭博案（主文）王小龍共同賭博財物處罰金五十元 如易服勞役以二元折算一日 ▲嘉興路捕房訴陳阿康竊盜案（主文）陳阿康累犯竊盜處有期徒刑三月原贓還主 ▲楊樹浦捕房訴杜中元竊盜案（主文）杜中元累犯竊盜處有期徒刑五月原贓還主 ▲新閘捕房訴盧溢芳妨害風化案（主文）盧溢芳連續散布猥褻之文字 處罰金二十元如易服勞役以二元折算一日 ▲虹口捕房訴馮祥清竊盜案（主文）馮祥清竊盜處拘役三十日原贓還主 ▲虹口捕房訴楊林生竊盜案（主文）楊林生竊盜處拘役五十日 原贓還主 ▲虹口捕房訴王永開等竊盜案（主文）王永開愛其共同竊盜各 處拘役四十日原贓還主▲虹口捕房訴林旭陞等賭博案（主文）林旭陞觀年歐日巖匈徐見明莫全唐顯黃二 共同賭博財物各處罰金二十元 如易服勞役以二元折算一日賭具照單沒收

口第二特院

▼民事判決（十一日）

▲惠案地產公司王質人與沈靄忠欠租案（主文）被告應給付原告國幣 一百五十五元訴訟費用由被告負担凌萬泰答號凌鈞庭 與李德祺米款案（主文）被告應給付原告國幣 二十四元二角本判決 應予假執行訴訟費用除和解部分外由被告負担 ▲萬隆泰內莊徐子林與公記狀元樓菜館貨款及票款案（主文）被告應給付原告國幣 四十三元一角五分票款國幣七十元本判決關於票款部分 應予執行訴訟費用由被告負担 ▲維森悼松與爾恩科西村等票款案（主文）被告爾恩科西村及諸科西村應連帶給付原告 票款國幣二百二十五元七角並自合票到期 日起至執行終了日止按年六厘支付利息 訴訟費用由被告連帶負担 ▲沙度星與爾高脫利波等借款案（主文）被告爾高脫利波與愛爾高脫利波應連帶給付原告國幣四百另八元及照債額十分之一之律師費用 訴訟費用由被告負担 ▲孫家祺與俞瑞堂賠償損害案（主文）被告應給付原告國幣八十四元七角原告其餘之訴駁回訴訟費用除駁回 部分外由被告負担 ▲黃耀川與韓政平借款及墊款並 反訴案（主文）原告之訴駁回 反訴被告應給付反訴原告國幣七十二元九角五分 訴訟費用由原告（即反訴被告）負担 ▲德華銀行與甘許維區阿爾阿愛恩等欠款案（主文）被告甘許維區愛爾阿愛甘許維區愛姆阿愛應 連帶清償原告國幣一萬另一百十一元另六分及自民國二十五年六月一日起至執行終了日止週年八厘之利息原告其餘之訴 及假執行之聲請均駁回訴訟費用由被告甘許 維區愛爾阿愛爾負担 ▲與柴其良貨款案（主文）被告應支付原告國幣六十四元二角 本判決應予假執行訴訟費用由被告負担 ▲朱意樞與王合興賠償損害案（主文）被告 應賠償原告國幣一百三十六元訴訟費用由被告負担 ▲胡氏與浦應仙欠款案（主文）被告應給付原告國幣三百元並自民國二十二年十月十七日起按週年百分之二十支付利息 原告其餘之訴駁回訴訟費用由被告負担 ▲源來米號與馬定芳貨款案（主文）被告應償還原告國幣一百九十九元三角二分 訴訟費用由被告負担 ▲普益地產公司劉玉山租金案（主文）被告應支付原告租金國幣 六百零六元訴訟費用由被告負担 ▲輪興公司與顧鑑通等租金案（主文）被告顧鑑通應支付原告 租金國幣一百七十元零四角 八分八角如經執行無效應由被告李照球代爲清償 訴訟費用由被告顧鑑通負担 ▲義遠公司與呂歧亭折除樓房及遷讓房屋案（主文）被告應收承租房屋晒台上蓋樓房拆除否則應 即遷讓訴訟費用由被告負担 本判決於原告提供國幣一百元爲担保收得假執行 ▲中國營業公司與邵泰祥等租金案（主文）被告邵泰祥應給付原告國幣五十元零四角 被告福安應給付原告國幣九十五元被告華盛頓 洗染店應給付原告國幣一百三十五元 確認被告上置於承租屋內之動產於上開租金範圍內有 留置權訴訟費用由被告等比例負担本判決於原告 提供國幣七十元爲担保後得假執行 ▲請阿拉巴汀考與勒能念勃拉脫采淮等租金案（主文）勒能念勃拉脫采淮應支付原 告租金國幣三百六十元及自起訴 日起至清償日止週年百分之五之遲延利息原告 其餘之訴駁回訴訟費用由被告 念勃拉脫 采淮負担 ▲沈孟明飛利德與達商銀行等執行 異議案（主文）本院於民國二十五年五月二十二日就寶健路十號屋內汽車一輛及車胎五隻所爲之執行命令應予撤銷確認 上開汽車及車胎爲原告所有訴訟費用由被告等共同負担 ▲錢世發與張鳴九租金案（主文）被告應支付原告租金國幣一百五十四元 原告其餘之訴駁回訴訟費用由被告負担 ▲恆業公司與陳錦懷保證債務案（主文）被告應代陳伯春支付原告租金國幣 二百五十二元訴訟費用由被告負担 ▲李中道與陳倫會租金案（主文）被告應向原告支付 租金八十四元確認原告對於被告置於 租賃房屋內之動產在未付之租金餘度內有留 置權訴訟費用除撤回部分外由被告負担 本判決應予假執行▲馬爾斯萊與陳德順租金案（主文）被告應支付原告國幣 一百三十八元訴訟費用由被告按其所欠款額比例負担 ▲審志澄等與沈馮氏執行異議案（主文）原告之訴駁回訴訟費用由原告負担

口地方法院

▼民事決判（九日）

▲判決中國女子體育師範學校與孫靜山因執行異議一案（主文）被告孫靜山與江南學院 欠款執行案內查封之一應動產除 鐵箱一支破檯櫈一隻方櫈一支外均認爲原告所 有不供孫靜山與江南學院欠款案內之執行外 訴訟費用由被告負担 ▲判決中國通商銀行南市分行與儉昌珠寶號等因欠款一案（主文）被告儉昌珠寶號應償還原告國幣九百三十七元一角五分並自中華民國念五年六月一 日起至執行終了日止 按月九厘五毫之約定利息如無力清償時由被告劉儉齋與大公祿皮 公司負連帶代爲清償之責 訴訟費用由被告儉昌珠寶號負担 ▲判決裕記經租處與袁金根因欠款一案（主文）被告應清償原告國幣 一百十八元並遷讓出屋原告 對於租金部份爲提供按條國幣三十元 後准予遷讓部份併予假執行訴訟費用由被告負担 ▲判決陳友三與克拉財等因租金案（主文） 被告克拉財應給付原告國幣三百十五元庫與應給付原告 國幣五百六十元訴訟費用由被告 克拉財負担十分之四庫與負担十分之六 ▲判決沈仁遠堂經租賬房與馬如松等因房租及遷讓一案（主文）被告馬如松應償還原告 房租國幣二百零五元被告石玉堂應償還原告 房租國幣一百五十元並各遷讓 出屋如石玉堂無力償還房租時應由被告謝裕昌 負代償之責本件關於遷讓部份應予假執行關於欠租 部份如原告提供國幣二百元以爲担保後 得爲假執行訴訟費用由被告馬如松應玉堂負担 ▲判決王肇成與謝東華因貨款一（主文）被告應給付原告貨款國幣八十元零 六角訴訟費用由被告負担本件應予假執行 ▲判決程發記與劉宣志等因欠租一案（主文）被告劉宣志應給付原告欠租 國幣一百三十九元五角被告福泰昌號應給付 原告欠租國幣四百一十六元被告丁文榮應給付 原告欠租國幣一百四十三元 訴訟費用由被告劉宣志負担十分之二被告福泰昌號 負担十分之六被告丁文榮負担十分之二 ▲判決恩德堂經租賬房與唐堯民等因欠租一案（主文）被告唐堯民應償還原告租金 國幣八百十二元八角並將租屋內所裝修回復原狀如不 爲回復時應賠償原告裝修費國幣 一百四十元前項唐堯民應還之 租金額如經執行無效果時就國幣五百八十八元四角範圍 內被告方飪亭應負代償之責其餘之訴駁回 訴訟費用由被告唐堯民負担 ▲判決成一軍與王柳祥因欠款一案（主文）被告王柳祥應償還原告國幣四十元並予假執行訴訟費用由被告負担 ▲判決徐求知堂與徐慶文等因租金案（主文）被告徐慶文應償還原告地租國幣三百十五元並自起訴日起至執行終了日止週年五厘之利息 如不爲清償時由被告黃竹蓀負責代償被告王阿二應償還原告地租國幣三百四十四元一角並自起訴日起至執行終了日止週年五厘之利息如無力清償時由被告湧盛祥號負責代償訴訟費用由被告徐慶文王阿二平均負担 ▲吳致德與陸泳生等因借款案（主文）被告陸泳德應償還原告借款國幣一千二百五十元及自民國念四年七月一日起至執行終了日止 週年二分之利息如無力清償時由被告邢吟吟負責代償訴訟費用由被告陸泳生負担 ▲判決永盛祥號與倪關明田契約及借款貨款一案（主文）准予解除民國念四年八月一日兩造所訂立之質借契約被告應償還原告借款國幣二千元並自民國念五年十一月念四日起至執行終了日止按月八厘之利息被告應償還原告借款國幣二百元自民國念五年十一月念四日起至執行終了日止週年二分之利息 被告應償還原告貨款國幣一百零一元二角八分 原告提供担保國幣一千元後准予將前三項判決予假執行訴訟費用由被告負担 ▲判決阿木生與徐志鑫等因借款一案（主文）被告徐志鑫應償還原告國幣四百五十元並自民國念五年十二月一日起至執行終了日止按月一分五厘之利息 若無力償還時由徐王氏負責代償訴訟費用由被告徐志鑫負担 ▲（十一日）判決恆茂錢莊與朱春耕因借款一案（主文）被告應給付原告國幣一百五十八元八角二分自民國念五年十二月一日起至執行終了日止按月一分二厘之利息訴訟費用由被告負担 ▲判決公盛姓記糧食號與嚴武生等因貨款一案（主文）被告嚴武生應給付原告國幣七百五十元五角四分 張運生應給付原告國幣六百三十一元七角二分 朱和尚應給付原告國幣七百八十四元一角一分 翟世子應給付原告國幣 七百四十一元四角三分李阿品應給付原告國幣六十七元二角並各自民國念五年十一月二十一日起至執行終了日止 週年五厘之利息訴訟費用除撤回部份百分之三外 其餘由被告嚴武生負担百分之念四 張運生負担百分二十一朱和尚負担百分之念五 翟世子負担百分之念四李阿四負担百分之三 ▲判決張同強與和裕新號等因賠償一案（主文）原告之訴駁回訴訟費用由原告負担 ▲判決鼎泰煤號與丁恩誠等因貨款案（主文）被告丁恩誠黃金慶陳燦濤周子應連帶清償原告 國幣二百四十一元五角 並自中華民國念五年十一月四日起至執行終了日止 週年百分之五之利息訴訟費用由被告丁恩誠 黃金慶陳燦濤周子文連帶負担 ▲判決萬志剛與榮益號因欠款一案（主文）被告應償還原告 國幣四十一元二角訴訟費用由被告負担 本判決宣告假執行▲判決公和洋行經租處 與丁屏雨因欠租一案（主文）被告應給付原告國幣二百二十五元 本判決如原告提供担保五十元准予假執行訴訟費用由被告負担 ▲民國念五年雜字不列號陳周氏與陳量生 因遷讓上訴一案（主文）右上訴人與被上訴人陳周氏因遷讓事件不服本院第一審判決 提起第二審上訴所有應徵訟費國幣六元三角 未據繳納殊屬不合 爲此裁定限令該上訴人於收受本裁定之翌日起十五日內來院補正轉此裁定▲福新米號與杭富成因米款一案（主文）被告應給付原告米款國幣六十三元五角 並應予以假執行 訴訟費用由被告負担

裁定

口地方法院

▼民事裁定（九日）▲裁定金完如與李鑫記（即李錫鑫）因存款一案（主文）本件移送江蘇上海第一特區地方法院（十一日）▲裁定丁馬月梅因公和洋行經租部訴其夫丁屏雨欠租聲請改期一案（主文）駁回聲請費用由聲請人負担

批示

口第一特院

▼民事批示（十一日）▲王效文聲請發給執管遺產證書由狀悉仰該聲請人自收到本批示之日起七日內將與本件有關之證據及道契照片一併呈繳來院以憑核辦此批

口第二特院

▼民事批示（十一日）▲方積蕃領證物由狀悉仰於十二日來院給領可也此批 ▲安通公司請領證物由狀悉仰於十二日來院給領可也此批 ▲中國汽車公司破產管理人謹呈請核定破產財團監查人之報酬由 破產財團監查人之報酬一節應從緩議此批

民衆廣告

失單聲明

遺失田單聲明

遺失單串

遺失田單

遺失單串

遺失田單 胡雨生啓

遺失田單

遺失糧串

遺失田單 顧堂啓

遺失田單 沈企雲堂園啓

遺失糧串

聲明單角不全

遺失田單聲明

遺失田單聲明

遺失田單

遺失田單

聲明類

王忻堂律師證明孫啓章南秀英兩願離婚聲明

彭啓琇律師代表張楊了廑女士緊要聲明

丘漢平律師代表楊祖麟退盤義昶工業原料號通告

奉天信孚吉記針織染廠債權人反對僉禮申推股與蕭松源啓事

啓事

江蘇上海第二特區地方法院布告第四九〇號

江蘇上海第一特區地方法院公告第三一六七五號（聲請執管王善榮遺產）

推受盤聲明

推受股聲明

警告汪福慶

陳炳熙聲明遺失通海墾牧公司地照執分

推受盤聲明

退保聲明

推受盤聲明

推受盤聲明

中國搪瓷廠債權團啓事

退保聲明

聲明

警告張孝品

高陞牌 良心牌 財神牌 香烟 不日出世 各界注意

遺失類

遺失支票聲明

遺失聲明

遺失圖章聲明

遺失憑摺

遺失聲明

聲明遺失英冊第四七五〇號道契

爲祖傳印單遺失登報聲明事

遺失存摺

遺失圖章聲明作廢

遺失存摺

遺失聲明

匯票遺失聲明

遺失聲明

遺失聲明

遺失圖章聲明作廢